京城日報
夕刊
五月廿八日（木）
編輯兼發行人 小川三之助 印刷人 野中矢
發行所 合資會社京城日報社 京城府太平通一丁目

すき焼 料理 鳥水 校 家 喜久 本町二 音樂館横 電本局 八〇番

南京側は飽くまで廣東政府を否認

二個の政府對立し民國は又復 武力闘爭の舊舞臺に逆戻り

【南京廿七日發電】廿七日の中央政治會議は廣東政府成立の對策協議の結果左の如く決定した

一、廣東政府を僞政府と認め討伐宣言を發す

二、蔣介石の國民政府主席、陸海空軍總司令の位置を擁護す

三、內亂終了まで內地在住外人の生命財産保護は國民政府において保證す

四、廣東僞政府に武器資金その他物資的援助をなさゞる樣列國に通告すること

五、鄧澤知、古應芬、蕭佛成、林森、孫科、李文範、劉紀文等廣東側に加担せるものを中央委員より除名し逮捕查辦令を發す

六、以上各條中央に關するものは全體會議の事後承諾を得たる上正式のものとする

右の如く南京側は中央政府の立場として廣東政府を眞向から否定してゐるが、國內に二個の政府對立するにいたつたことは否み得ぬ事實で、支那は又々武力闘爭の舞臺に逆戻りとなつた

廣東政府組織成る

蔣氏下野を言明せずば 六月一日を期して北伐軍を起す

【ホンコン廿七日發電】廿六日夜汪兆銘、古應芬、陳濟棠、唐紹儀、孫科の各氏は第二囘非常會議を開き討論の結果次の各項を決定した

一、中央黨部は監察委員を以てこれを組織す

二、國民政府は中央黨部より選出し、その組織を次の如くにする

（イ）委員の定數を十五名とし汪兆銘、古應芬、唐紹儀、陳濟棠、李宗仁、鄧澤知、林森、許崇智、孫科、陳友仁、王寵惠、蕭佛成、唐生智の十三名と他の二名を選任す

（ロ）國民政府に五院を設け、行政院の下に各部を置く、その他北伐軍の幹部は黨員より任命す

三、國民政府は廿八日を以て成立を告げることゝしその地點は省政府の二階と定む

四、廣東政府も之と同時に改組する、改組の辦法は追つて定む

五、聯合軍總司令部を設けその下に第一方面軍總司令を設ける

六、蔣介石が四十八時間內に下野を聲明せざる場合は國民政府成立後いよく六月一日北伐軍を起す

各院及び各機關は大體南京國民政府と同じ

（ハ）國民政府には主席を設けず常務委員五名を置いて一切を處理し、常務委員には汪兆銘、唐紹儀、孫科、古應芬、鄒魯の五氏を任命す

[illegible]

歐洲各地代表 來月六日入城

來月十五日から鐵道省で開催される歐亞連絡會議に列席する歐洲各國代表委員は二十五日モスコーに勢揃ひして一行約二十名來月六日安東入城、金剛山を探勝した上東京へ直行する豫定である

高等學校入試科目決定 中學四學年以下の科目から選定

【東京電話】高等學校長會議第三日は二十七日帝國學士院に開會入試科目につき左の如く決した

選拔試驗科目は四科目とし、文部省にて中學校第四學年以下の學年の必須科目中より選定、毎年十二月十日前後官報を以て告示すること

南京政府の廣東討伐令

政治會議にかけ發令

【南京廿七日發電】國民政府の廣東討伐令は廿五日の秘密會議で決定、更に廿六日の國務會議で決議を經たが廿七日の政治會議にかけて通過するとともに國民政府命令を以て發せられる筈である

廣東討伐總司令部 漢口に進めて蔣氏督戰する

【南京廿七日發電】蔣介石氏は廣東討伐のため近く總司令部を漢口に進め督戰することゝなつた

馮、閻兩氏代表討蔣會議參加

【北平廿七日發電】[illegible]

キューバ公使 親任狀捧呈

【東京電話】去る二十日着任した新任駐日キューバ國初代公使オレステス・デ・フェラーラ氏は廿八日午前十時半海江田式部官の先導のもとに宮中に參內鳳凰の間において親任狀捧呈式を行はせられ 天皇陛下より優渥なる勅語を賜つた

駐日大使來鮮 月末北平へ直行 來月中旬入城

駐日獨逸大使フォーブス氏は來る卅一日夜東京發姉のボステルン・タル・ラッセル夫人およびその令息令嬢を同伴し朝鮮經由北平に直行六七日滯在の上六月十三、四日頃入城一兩日滯在、その間宇垣總督の御斡旋によつて蘭谷牧場を視察し、金剛山をも探勝する豫定である

鐵道現業委員 統制部解散

目的の大部分を達成し

【東京電話】減俸反對運動の中心になつて活動した鐵道現業委員統制部は、二十七日午後二時同事務所に集合、目的の大部分を達したものとして正式に解散式を行つた

商工省反減俸運動 商相と妥協成る 廿七日限り打切り

【東京電話】二十七日午後の商工省反減俸委員會は協議の末、[illegible]をすることに決し、この機會に昇給、賞與等を從前通りとすること[illegible]を商相に要求したところ商相もこれを諒としたので、反對運動は二十七日限り打切となつた

鐵道、遞信兩相の責任問題起る 減俸反對運動から 何等かの形で具體化か

【東京電話】今回の官吏減俸問題に對し各官廳の反對運動は[illegible]如きは最も甚だしく、今一歩のところで不祥事を惹起する危機に直面する程度まで進んで官吏の分を越えた行動に出たが、これは一面[illegible]

農林、拓務兩省の局課廢合を協議

けふの行政整理委員會

【東京電話】政府は減俸案が一段落ついたので引續き行政整理の實行を斷行することゝなり、廿八日午後二時半から首相官邸に行政整理準備委員會を開き前回に引續き農林、拓務兩省の局課廢合および定員整理等につき協議する筈である

◇……私鐵懇談會（二十八日午前十時より本府第一會議室において）

根本的に樹て直す朝鮮産米增殖計畫

米價二十七、八圓時代の立案 此の計畫遂行は當を得ない

大藏當局の意嚮

【東京電話】朝鮮産米增殖計畫は米價二十七、八圓の時代に立案したものであるが米價が半額に下落してゐる今日において依然この計畫を遂行することは當を得てゐないので同計畫は根本的に樹直しを行つて縮小すべきであるといふ意見が大藏省に起り同省では近く關係當局と協議を進めることゝなつたしかし六年度の繼續事業だけは既定方針通り行ふことゝなり廿七日の預金部委員會で二百九十萬圓の融資を決定しなほ新規計畫の二百六十萬圓は同日の預金部委員會には附議しなかつたがこれは前記の根本的樹直しとともに今後研究することゝなつた譯である

から見れば所管大臣に對する部下の不信任表明とも見られるので、今回の減俸反對運動に對して監督の責を怠らなかつた責任者方面ではなれ、小泉兩相の責任問題であるとして早くも非難の聲をあげてゐるが、何等かの形式で兩相問責問題は具體化する模樣である

朝鮮には重大問題 産米計畫樹直しは

◇—急激に變更の必要を認めぬ

【矢鍋殖銀理事談】

政府の朝鮮産米增殖計畫樹直しの東電につき矢鍋殖銀理事は左の如く語る

二十七日預金部資金委員會に於て土地改良資金六百四十萬圓の融通要求に對し、三百九十萬圓の融通を決定されたが右は[illegible]事業に對する分でこれだけでは繼續事業しか出來ず、新規のものは着手する事が出來ない、これは政府に於て産米增殖計畫樹直しに依るものと思ふ、如何に計畫を樹て直すかについては我々には明瞭でないが、朝鮮の立場として急激にその計畫を變更する必要はないと思ふ、何はともあれ今後この計畫が從前の計畫通りに行かぬことが出來るかも知れぬが今後新規に出來るものも相當多い、全然これに手をつけぬものであるかどうかこれを急激に變更されるといふことは朝鮮としては重大な問題である

窮民救濟土木工事中 地方治水工事現況

道路工事と共に着々進捗

地方土木工事（窮民救濟事業）中の道路改修工事は着々進捗を見つゝあり、すでに平北は五割、黃海は四割を商負に附して工事に着手してをり、平南、咸南兩道は請負に附し他の各道も近く入札着工の見込みであるが本府當局の治水工事の現況は次の如くである

一、美湖川局部改修工事

工事用器具器械その他工事材料品購入中で近日本工事に着手の見込み

一、漢江下流改修工事

（イ）五月十六日第一工區築堤工事に着手し目下五百名內外の人夫使用中

（ロ）線路敷設延長は千五百米（十九日現在）

（ハ）現場工事の設備は完成

（ニ）用地は五月七日以降極力買收及び移轉補償事務の進捗を圖り關係官公署と協力し所有者約半數の起工承諾を得てゐる

一、錦江下流改修工事

（イ）五月十二日論山川第一、二號築堤工事に着手

（ロ）工事用地の起工承諾は大體完了

（ハ）目下人夫一千七百名を使役工事中

一、古阜川局部改修工事

敎月面第一號揚水堰工事に着手

一、兄山江改修工事

現場見張所建築中にして六月下旬より本工事に着手の豫定

一、載寧江支流西江改修工事

五月二十日本工事に着手し目下人夫約四百人使役工事中

一、大同江平壤左岸防水工事

工事用品購入中で近日本工事に着手の見込みその他、大寧江下流護岸工事、綾州江改修工事、蟾津江改修工事は何れも工事用物品購入中で六月上旬には本工事に着手の見込みである

遞信局海事出張所長會議

遞信局海事出張所長會議は二十八日午前九時より局長室で開催

運輸連絡改善 本府と私鐵懇談會

本府では廿八日午前十時より朝鮮私設鐵道會社代表を招致し、第一會議室で運輸連絡改善に關する懇談會を催したが本府側より大村鐵道局長外各局部長、私鐵側より朝鐵新田專務を初め各私鐵重役等二十餘名出席あり、片宇垣政務總監より一場の挨拶ありたる後運輸系統の統制改善に關しては運輸大合同の實現を見るまでは

その機運は徐々に熟せられてゐる趨勢にあり、殊に鐵道側に對しては相當の見地において意見の交換を行ひ諒解を得てゐる次第であるが陸運の私鐵育成には本府においても當局の意のある所を諒とされ、その具體的方策に就いて腹藏なき意見を披瀝されたいと希望を述べ打合せに入つたが、會議の成行に就しては多大の期待をかけられてゐる

城大學位令

次回閣議で決定か

【東京電話】京城帝大、臺北帝大の博士論文審査は法制局の反對するところであつたが、朝鮮總督府武部學務局長がこの經緯京法制局と交渉を重ねた結果大體諒解成り、次回若くは次々回閣議に外地長官は文部大臣の認可を要せずして外地大學教授會の要求するものに學位を授與し得るに決める筈である

せられ次いで遞信局長の訓示があり次で諮問事項に對する各出張所長の答申ありたるがその日程は左の通りである

五月廿八日 遞信局長訓示諮問事項

五月廿九日 指示又は注意事項 協議事項

五月三十日 協議事項所長提出意見

六月一日 各課事務打合

府議當選確定し

けふ住所氏名告示 第一教育部は卅名 第二教育部十八名

京城府では去る廿一日執行した府會議員の選擧において當選した四十八氏は規定の五日を經てその當選確定を見たので廿八日府告示第八十號を以てその住所氏名を告示したが法定期間內に當選者中の辭退者は無く、二十七日その手續きを了し選擧の効力に異議申出があつたので規定の十日間をまたず全部の當選確定を見た譯である、第一回府會議員は四十八名中內地人二十名、朝鮮人十八名といふ割合であるから第一教育部會（從前の學校組合）は議員數三十名、第二教育部會（從前の學校費評議會）は議員數十八名といふ割合となり初府會は六月上旬中に開會される豫定である

畜産協會移轉

朝鮮畜産協會は光化門通二〇ノ省前光化門ビルディング三階六號室に移轉した

…………會…………

佛教懇談會 第十二回佛教懇談會は廿九日午後七時半大和町大和亭にて開催 佛教各宗派の諸師、一般信者も多數參會のこと

澤田豐丈氏送別茶話會 南東拓理事澤田豐丈氏は近く東京に轉任するにつき廿七日午後四時より朝鮮ホテルに朝野知己を招いて送別茶話會を催したが來賓者二百名に及び盛況裡に六時散會した

京城府會議員大會 府內會議員の會合は其後種々の事情により中絕の姿となつてゐたが今回會員中の有志再興を企圖し更始一新を期して來る六月六日（土）午後五時より黃金町四丁目花月食堂において臨時大會を開催する

政務總監招宴 兒玉政務總監は二十八日午後七時より私設鐵道會社重役招宴

遞信局支部長會議 遞信局では六月上旬二日間支部長打合會議を開き朝鮮郵便貯金事務 [illegible] に つき協議する由

東洋畜産株主總會 東洋畜産では本日午後三時より定時株主總會を開き利益金處分案—（優先株七分配）を原案し重役改選を行ふが取締役は全部重任、監査役澤田豐丈氏の後任は中野太三郎氏に內定してゐる

朝鮮國時會京城支部總會 京城府內金融組合第十三回聯合總會は本日午後三時から京城商工會議所會議室で舉行した

大學商陸雜誌 [illegible] 廿九日（金）午後七時より京城十六回朝鮮醫學會開催左記の講演がある

一、二、三氣管支喘息患者における顯床的觀察 村上龍男

二、腹水を伴はざる肝硬變症の一例（職體供覽）梅田嘉雄

三、朝鮮生理學病研究の研究問題（特別講演）小林晴治郎

四、視察記 工藤武城

五、西醫記元前後歐西醫學上の交渉 同

六、赤痢細菌學上の統計的觀察 渡邊龍

…………人…………

山崎勝治氏（金剛山電氣鐵道專務）廿七日入城鐵道ホテルへ

西野孝一氏（滿洲紡績製糸工場長）同上

錦織五郎氏（元山水產支配人）廿八日朝入城不知火へ

神保信吉氏（新義州倉庫株式會社長）同上

松井理三郎氏（朝鮮殖産銀行）

渡邊龍造氏（同上）

村上龍雄氏（同上）

坂本俊資氏（同上）廿七日夜入城同上

加藤五三郎氏（東京共立會社長）

清水佐太郎氏（朝鮮瓦斯電氣重役）

新田留次郎氏（同上）廿八日入城山本旅館へ

永井十太郎氏（同上）同上

山根政治氏（朝鮮郵船社長）同上

安藤元氏 今回釜山高普校長に榮任、挨拶のため廿九日午前本府訪問

平尾遞信局監理課長 は廿八日午前九時京城發旅客機で大連に赴き引續き、長春、哈爾濱、奉天、旅順の各地で電信電話その他の事項打合せのため十一日間の豫定で出張した

吉田秀次郎氏（國際通運取締役）廿七日發東上

西岡芳次郎氏（本府水產課長）廿八日午前十時京城發三週間の豫定で東京へ出張

中野太三郎氏（東拓理事）卅日朝入城の豫定

須藤俊嗣氏（東拓金融課長）中野理事出迎のため廿九日朝釜山へ

航空往來（廿八日出發）

下り ▲鈴木仙太郎氏（大連へ）▲平尾壬午郎氏（同上）▲平田秀雄氏（福岡へ）

上り （廿八日到着）▲平田秀雄氏（大連より）▲鈴木義道氏（平壤より）

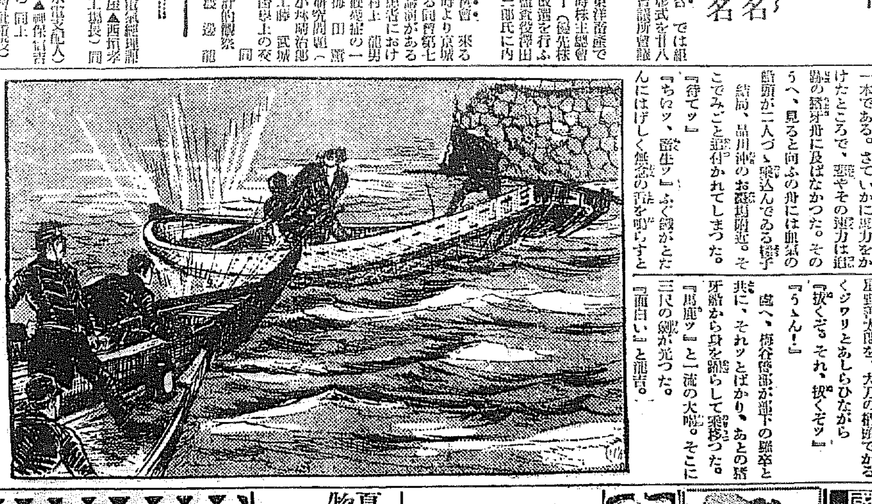

東雲小唄 【116】

淡路呼潮作 神保朋世畫

血染草（二）

ぎいッ、ぎいッ、ぎいッ……。舵舵の音、皆の舳頭から昨今安藝殿門の漁師と彼つたふく錢の脇ッぷし、おつと合點とただ一言。鳥喰交りの八尺の櫓はこゝに怒ち、昇天の龍折から上汐の潮水をたたいて躍り出した。

が——艪はともあれ、舟が合僚の重い傳馬であつた。然も櫓は一本である。さていかに馬力をかけたところで、悪やその速力は韋駄の猪牙舟に及ばなかつた。そのうへ、見ると向ふの舟には腕利きの顔觸が二人づゝ乘込んでゐる樣子。

結局、品川沖のお臺場附近。そこでみごと追付かれてしまつた。

『待てッ』

『ちいッ、畜生ッ』ふく錢がとんにはげしく舷窓の舌を鳴らすと

『錢五郎。ま、さう心配するな』

と、布施龍吉。大刀片手に欲笑を見せてふり返りながら

『やあ、御苦勞です』

『何ッ』

先頭の猪牙舟の一端に、捕繩をさばいて起上つたのはれいの星野義太郎。その左右に藥石の安藏、甲日鼠の新吉。

更にそのあとの舟には、電所長の二番隊部梅谷明太が助役の官服いかめしく。以下、制服制帽の羅卒が四五名。

『譲友人、神妙にしろッ』

『譲友人——か。は、これや面白い。扮裝を見ると文明開化、しかし思ひのほかお古い文句だ』と龍吉。

かさねて陽笑の聲をあびせかけながら、盟友乾大藏の腕尖をかるく突ッついた。

『おい乾ッ、ちよつと相手になつて造らうぢやないか』

『ム、よからう』

陸逃し！

先頭の猪牙舟がドンとすれ〳〵に。とたんに藥石の安藏が、一躍

ヒラリ！

『御用ッ』

身輕く飛び込んだのはいゝが、

とたんにわが大藏も、かねて用意の七首逆手に

『作病ッ、面倒だッ』

足下に、ひとりの羅卒が朱に染つてぶつ倒れる。

間一髪、つゞいてまた一人。

龍吉もいつの間にか拔いてゐた正眼にピタッと構へた東軍流免許の切尖！

『あつ！』と梅谷警部が星野危ふしと見て半ば夢中の呼吸を呑んだ時

『むゝいッ』

一喝するどく、袈裟懸けに——血煙り。さうしてそこに水煙りがパッとまひあがつた

忽ち龍吉が

『小癪な』と捌る名流の大外刈にかけた。とたんに高く水の音。

驚いて、廿日鼠の新吉も同じく潮然と濁浪裡にその姿を沒してしまつた。

『ヤ、おのれ！』

『參れ』

護身用の仕込杖をとつさにギラリ。そして眞向大上段に肉薄する星野義太郎を、大刀の柄頭でかるくジワリとあしらひながら

『拔くぞ、それ、拔くぞッ』

『うゝん！』

處へ、梅谷警部が部下の羅卒と共に、それッとばかり、あとの猪牙舟から身を躍らして飛移つた。

『馬鹿ッ』と一流の大喝。そこに三尺の劍が光つた。

『面白い』と龍吉。

あすの天氣 (79)

豫報 晴一時曇

廿八日正午 二三度六（最高）

廿七日午後 一一度六（最低）

支那東北部は長谷附近に低氣壓あつて支那北部に及び小笠原島附近の海上にあつて氣壓の配置は稍々不安定であるが全鮮の天候は一般に晴であるが明日は晴或は曇不定である

仁川干潮時（廿九日）

滿潮 午前三時五分 午後三時二十分

干潮 午前九時廿五分 午後十時

懸賞 一等 五十圓（一名） 二等 卅圓（二名） 三等 十圓（五名）

經濟常識の試驗!! 問題 ▲D・A手形 ▲仲買制度 ▲會社所得稅法 ▲大衆資本テンダーシステム ▲マル公 ▲印度支那 ▲財政調整事業 ▲國際決濟銀行 ▲コオロッパ合衆國 ▲北歐金本位制度 ▲移動的一口 ▲蘇聯農業計畫 ▲交互計算 ▲その他

右問題中任意三語の解釋を本年六月末迄にハガキにて大阪北濱 松井輝三商店調査部宛

好評 ②②○版 1931のキー

附錄經濟モダン秘術 ○不景氣になればなる程儲かる法 ○間違のない株式の取引法 ○十圓を一躍二百萬圓にする法 ○使へは使ふ程金の溜る法 ○無資本月收三千圓法 ○資金十圓株式市場用動法

國債株式長短期實物賣買 大阪北濱 松井輝三商店

ヒナ 初生雛 立派な雛鳥 强健無比（定價表進呈） 東洋畜産興業株式會社 京城府鍾路通二丁目

大阪優良品商店 案內

各種作業服 勞働ズボン 製造卸 大阪谷三 辻豐商店

夏物 羅紗洋服 製品 品揃 商店に限り商製及生地見本送呈す 大阪市谷町一 石尾仁本店

夏物豐富品揃 アイジ靴 破格提供 山下松吉商店

メリヤス製造卸 綿布加工品 其他格安品 豐富 太田昇商店 大阪市此花區上福島南一丁目

壹百圓 四錢切手送附シテ申込次第案內書及見本送呈 二テ文具店ヲ開ケマス 內外文房具問屋 イチヤ商店 大阪市東區南久寶寺町一丁目

品質 精撰 帶〆腰紐 卸 今津屋本店 大阪市東區南久寶寺町

靴下製造實地教授す 日の出商會

輸入製作卸問屋 海水帽子と浮袋 專門製作問屋 中野八十吉本店 大阪市東區北久寶寺町

さめやらぬ反減俸熱

外地判事の差別的取扱を排す
激越な硬論に終始した「オール判事團會合」

減俸問題をはなれ純法理的立場から裁判官の地位保障のために減俸絶對反對をとなふるに至つた『司法權を死守せよ』との三法院の一大烽火は京城判事の『減俸反對理由』の堂々たる激文に全判事團の強硬化となり、廿七日午後四時半から覆審法院會議室に催されたオール判事の會合は「今回減俸に關し發表された政府の外地判事に對する差別的取扱は全くわれら朝鮮司法官の面目及び地位を脅かすものである」と叫ぶ傍聽の判事團は一様に非常に昂奮し、け異なる減俸問題に非ず、實に司法權の獨立に關する重大事であると聲をはげまし三時間余に亘る會合の中心空氣は集る判事の張り切つた昂奮裡に遂に一致して外地判事に對する政府の差別的取扱に終始した

全鮮の判事を糾合し一大反對運動を起す肚
問題の勅令が主張に反する場合
今日更に第二回緊急會合

外地判事に對する政府の差別的取扱は三法院判事の問題となり、廿七日これに對する會議は政府の減俸撤回論に終始したが

何分 問題の勅令發布を見ないため外地判事に對する政府の態度たる方針取扱が判明しないので、從つて政府に對する三法院の減俸反對（その本質的內容は判事の面目地位問題）の具體的行動も決定しない有様にあるが、既報の如く內外判事の待遇問題を以て一は總督の意嚮を得べしとなし外地判事は之を要せずとした內外判事の差別的取扱においては絶對反對の

行動 をとるものであくまでも「司法權獨立」の下に鮮內判事の面目、地位擁保に邁進することに決定してゐる。若しこの差別的取扱が勅令によつて內容づけられるとすれば三法院判事團は直ちに全鮮の判事團を糾合して一大反對運動に出る準備があり、一方これに對し平壤、大邱の覆審をはじめ全鮮十一の地方法院および支廳は鮮を存してゐる

有様 で勅令を目睹に堅へて二十八日午後五時裁判所會議室で催される三法院全判事團の第二回緊急會合はその成行を注目されてゐる

本府に合流
しかも獨自の立場で
猛進を決議

五月會 鐵道五月會では昨廿七日夜 時勞務委員會を開き最後的態度を決すべく深更まで討議を續けたが、つひに結論を得るに至らず、更に二十八日午前十時から本局會議室に全委員會を開き對策を練り續けてゐるが、議論百出で容易に一致點を見出だすまでに到らず、取敢ず前日本府の聯合委員會で回答を保留してゐた本府側の戰線に合流するの是非につき協議した結果、スローガンに於て稍も變つた點がない以上本府の聯合戰線に投ずることに反對する理由がないから從つて五月會は合流はしても會は存續し、場合によつて五月會獨自の行動を絕對に拘束されないことを條件として共同戰線に參加するといふ態度だけを決定し、直ちにその旨本府の聯合委員會に回答することを決議して午後零時十五分一應散會したが、午後一時から引續き委員會をひらき今後に處すべき對策を練るはずである。

平北道の決議

平北道廳の高等官連は判任官に合流して廿七日正午廳內高等官食堂に會合、第二回の減俸反對運動について協議を遂げた結果、左の決議をなし本府の要、判任官並びに各道に打電した

保給率に加俸減額に關しては本府に緊制部を設き、全鮮的に共同戰線を張るは勿論、各外地とも協調して極力これが阻止に邁進せられたし

賣國奴公判 來月十八日

軍艦長門の秘密設計圖賣國事件にかゝる海軍機關中尉ツルにかゝる總事件上告公判は來月十八日高等法院增永裁判長の下に開廷されることになつた、尚ツルは一審で懲役四年二審で無罪を言渡されてゐる

戸稅輕減の陳情に 千餘名郡廳に押寄す
警官に阻止され事なく解散

【咸興特電】廿七日咸鏡南道原面の市日に當り郡民多數郡守に戸稅輕減を陳情すべき氣勢あり、道警察部から七名の應援警官を派遣警戒中の所、豫想の如く一千余名の群衆郡廳に向つたが警察官の阻止により午後四時無事解散した、その後不穩の形勢なく總退隊も廿八日中に歸任する見込みである

▷▷▷乞食の洪水 會寧へ殺到

不景氣の影響で近來同鮮地方より會寧へ入り込む乞食が漸次多くなつたやうで、多い時は一日五、六人やつて來て一般家庭に大迷惑をおよぼしてゐるとの事である

女ばかりの賭博團檢擧

廿八日午前一時半頃府內直木町三六番地飮食店若えびす方で賭博開帳中を西四軒町派出所員が探知、現場に踏込で全部逮捕した。犯人は全部女で直木町一八二番地丸丸屋事上野キヌ（四五）と若えびすの女將賞子タメ（三七）同雇女將井トヨ（三四）同小川トヨ（二八）同安川スエ子（二七）の五名で五百餘賭博を行つてゐた、なほ上野キヌは前科一犯、賞子タメは前科三犯の常習犯として、本町署では嚴重に處罰すると

箱詰死體漂流

二十七日午後五時半頃漢江畔に生後一年位の男兒の箱詰死體が漂流してゐるのを發見、急報により龍山署から磯木部長、物江部長が急行檢死した結果死後一週間を經過したもので、病死したのを箱詰にし密葬したのが、上流から流下してきたものと判明したが、密葬犯人は何者か不明

「京城小唄」への白熱的な人氣
加速度的な應募振り
締切旬日に迫る

愛嬌的な民謡を持たない半島に一エポックを興へんとするわが社公募の『京城小唄』ははや締切の六月十日までは旬日と少しの餘日を殘すほど迫つて來たが、その後、日が經るにつれ加速度的に應募者が殖え、すでに係員の手許には數百通の歌詞が積まれてゐる。しかもその中には東京、大阪その他の內地からわざく寄せたものも數十通あり、京城は勿論地方からの『京城小唄』に對する人氣のほどもうかゞへるものがあらう。京城の誇り、その象徵、その環境、その前途を巧に織り出した輕快な明朗がわが社が求め、また世に弘めんとするものであるからこの際ますくふるつて投稿されんことを希望する

ぐつと碎けた
脚本の檢閱制度
警視廳の方針改正

【東京電報】警視廳保安部興行係では今回從來のお役所的な手數のかゝる脚本檢閱制度を改正して近く實施することになつたその要點は從來脚本檢閱願を出す場合には初日十日前に上演場所と期間を定めた上でなければならなかつたのを今度の改正では上演場所や興行期間は記入しなくとも初日十日前に提出すればよいことゝなつたこれによつて多數の脚本を經營してゐる興行主は一つの脚本の檢閱許可を受けて置けばどの劇場にも上演出來る事となつた

鍾路署の射擊入賞者

鍾路署の射擊大會は二十七日午前九時より南山陸軍射擊場において舉行されたが、左の人々が入賞した

一等 四一、園山　二等 三九、堀切　三等 三八、文宏植　四等 三八、野村　五等 三七、前田　六等 三六、增成　七等 三七、淺野　八等 三五、最遠藤福　九等 三四、梅野　十等 三四、朴南允

天然痘

天然痘がぶり返し、またく廿七日府內元町一ノ二六宮本石子（七）が發病したので龍山署では警戒中

佐藤選手惜敗

【オートイユ廿七日發電】佛蘭西庭球選手權四回戰で佐藤次郎氏は佛蘭西選手ブーサスと對戰後惜敗した

ブーサス 四―六、六―一、六―三、六―四 佐藤（日）

川地選手敗る

【オートイユ廿六日發電】フランス庭球選手權大會二十六日のシングルス三回戰にて我が川地選手はデステフアニ（伊）に左のスコアで敗れた

デステフアニ（伊） 6―3 6―3 6―2 川地（日）

リンゴカステラ 忠南名物 大田 中田堂

アメリカ優勝
デ盃北米ゾーン

【モントリオール廿四日發電】デ盃戰北米ゾーン決勝アメリカ對カナダ第三日目シングルスでアメリカ二勝し、結局四對一で米優勝、南米ゾーンの優勝國アルゼンチンと對戰することゝなつた

ウツド（米） 8―6 6―3 6―4 ライト（加）

シールツ（米） 6―1 6―4 6―1 レーンビル（加）

タクシーの御用は 自動車が新車で時間が正確で安全第一の 鮮銀横 京城タクシー 電話本局一〇四〇・二七四四

十一名の工夫窒息
平北の金鑛で

【新義州特電】二十七日午後八時平北東倉郡楡上嶺洞にある第四金鑛において發動機にて水汲み作業のところ、突然瓦斯のため工夫十一名は無殘にも窒息死亡した、急報により平北警察部からは大泉巡査部長を現場に急行せしめ實地檢査を行ふと共に、嚴重調査中である

四、一六事件豫審終結
四首魁の公判は七月七日に開廷

【東京電報】昭和四年四月十六日全國的に檢擧されたいはゆる四、一六事件の東京地方裁判所の分市川正一、三田村四郎、鍋山貞親等八十三名にかゝる治安維持法違反は被告三年に亘り二十六日豫審終結したので廿七日午後三時一齊に被告の手許に決定書は送達されたが、決定書は四百九十枚に上つてゐる。被告中市川、三田村、鍋山、高橋の四首魁は七月七日東京地方裁判所で第一回公判開廷のはずである

成帶圏の研究飛行
獨逸著名の氣象學者が

【アウグスブルグ廿七日發電】獨逸著名の氣象學者アウグステ・ピツカルド教授は成帶圏研究のため特に製作した輕氣球に乘り二十七日午前三時五十七分離陸した

この邊まで昇ると空氣極めて稀薄となり、從つてその抵抗が極めて微弱となるので、飛行機の通路やロケツト飛行後の飛翔等には最も都合よき氣層である 獨新聞は昨年來獨逸の某工場で成層圏を飛ぶ特殊超高速度飛行機が極秘裡に建造されおる旨を報じたことがあるが、ピツカルド教授の今回の擧はそれと聯絡あるものと推察される、なほ氣球は上層へ行く程外氣の壓迫が減るため膨れるので度々瓦斯拔を行ひ、下降の際パラシユートを用ふる筈である

皇后陛下 慈惠會に行啓
親しく患者を御慰問
御菓子料を賜ふ

【東京電報】皇后陛下には廿八日午後一時三十分宮城御出門、竹屋女官長、河井皇后宮大夫等を從へさせられ、芝愛宕町東京慈惠會の本郭病院に行啓、次いで午後二時十五分より親しく病室を御巡視遊ばされ、百五十名の患者を約一時間に亘り御慰問あらせられ、畏くも御菓子料を賜はり同三時十五分還啓遊ばされた。

不穩團檢擧
平壤署の活動

【平壤特電】平壤府內および附近の勞働者階級に對し赤化運動を企てつゝある有力なる秘密團體のあることを聞き込み內查中であつた平安南道警察部および平壤署では二十七日夜すべての打合せを了し二十八日午前五時、嚴然大活動を開始し正午までに容疑者五名を取押さへ平壤署へ同行した。更に本府附近および附近で續々と檢擧をみると豫想されてゐる

拾兒

廿七日午後七時半頃府內若草町八七番地孫俊根方の門內に子供の泣聲が聽へるので家人が出てみると白ネルの着物を着せ昭和五年九月十五日生れと書いた紙片をつけた朝鮮男子の捨兒があつたので直ちに本町署に屆出でた、犯人探査中だまだ判らないので一應府廳に引渡した

鐵道局辭令

對し通信省は今回左の條件で飛行許可を與へた

航空路＝新義州、平壤、京城、大邱、蔚山、廣島、大阪、太刀洗

パリ東京間無着陸飛行 許可さる

【東京電報】巴里、東京間無着陸飛行計畫中の佛飛行家ルブリ氏に

けふも對策凝議
反對期成同盟

朝鮮減俸反對期成同盟會は本府および十支部の代表委員約五十名參集の上、午前十時半より本府第二會議室において開催、今後の對策につき凝議を凝らした

上海滿洲里間定期飛行開始

【北平廿七日發電】上海、滿洲里間定期航空は六月一日より開始することに決定、上海を午前九時出發途中南京、濟南を經て午後二時半北京着、三時發午後六時半リンセイ着、翌朝六時滿洲里着の豫定で一週二回の往復である

ガソリン車と混合列車衝突
重輕傷者五名

二十六日午後六時二十分南滿鐵道馬家屯トンネル內において寬城子發五十三號混合列車と、析木城發水道に運行中の材料運搬用ガソリン車と衝突、ガソリン車乘務員十四名中重輕傷者五名を出した、なほ乘務者は過失傷害罪として取調べ中である

米國と打合せ中
獨立祭當日には若槻首相が放送

【東京電報】A・Kでは來る七月四日の米國獨立祭に米國に呼びかけることゝなり晴れの放送者として若槻首相がマイクロホンの前に立つことゝなつたなほ放送プログラムの細目に就いては米國のN・B・Cと目下打合せ中であるが右につき矢部放送部長は語る 國際放送は日米親善のためにも非常に結構なことなので目下準備を進めてゐます、獨立祭には若槻首相を煩すことになる筈です

二組競走で世界一周飛行
巴里、東京間飛行は斷念して新に計畫

【パリ廿六日發電】フランス飛行家ルブリ氏はコド氏と共に計畫したコスト少佐の巴里東京間無着陸飛行を斷念し今回ドレー氏と共に世界無着陸記錄飛行を計畫し既に當局の認可を受けた、尚この飛行にはバイラード・メルモ兩氏も參加することになり二組が競爭の形となつた、コースは巴里東京間、或は巴里と南米亞爾然丁の首都ブエノスアイレス間の何れかを選定するはず

猫自殺未遂

大邱府內東雲町三三六金萬國（三〇）は廿四日午後九時ごろ自宅においてネコイラズを呑み自殺を圖つたが家人が發見し直ちに附近の病院に擔ぎ込み應急手當を加へてゐるが生命には別條なく原因は生活難からである

電車內のスリ

慶南生れ前科一犯鄭龍祺（二七）は二十七日新龍山行電車で乘客の若草町田中某の財布をスリ取つた現場を本町署員に逮捕された

勳章疑獄 公判延期

【東京電報】天岡直嘉氏外六名にかゝる勳章疑獄事件は六月一日より公判開廷の豫定であつたが九月廿三、二十四日に延期された

婦人洋服型紙進呈 子供洋服の實物大型紙を進呈する『婦人俱樂部』六月號の大評判は、到る處で大評判です 至急お早く御求め下さい。

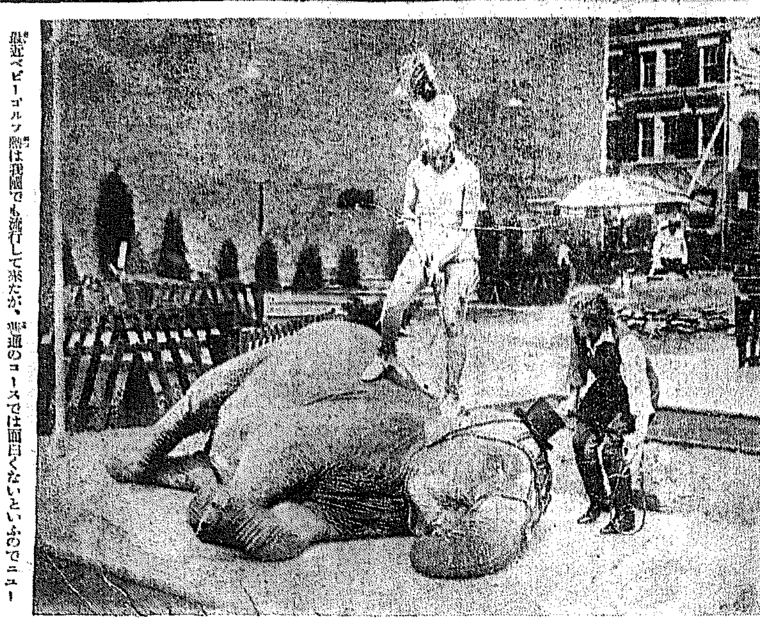

ベビーゴルフ珍風景

最近ベビーゴルフ熱は我國でも流行して來たが、普通のコースでは面白くないといふのでニユーヨークのロキシーサーカスのおてんばの踊子が同座の本年十二歳になるチエニー象君をコース代りにして彼をねかせパタく動かす耳の穴にボールを入れようと試みてゐる

庭木や盆栽の虫は かうしてトルに限ります

大切な庭木、盆栽、蔬菜、園藝家の一番困る事は害虫の發生です。これには家庭園藝用イマヅ殺虫剤を水に溶かして噴霧器で撒布すれば害虫は直ちに全滅します 木剤は特に家庭向に調剤したもので粉剤を單に水に溶解して使用出來る樣に加工したもので殺虫の効力は絶大、併も人畜作物には絶對無害で極めて安全、而も用法は至る簡便な殺虫剤であります。全國到る處の藥店にあり。但し品切の節は家庭園藝用イマヅ殺虫剤と御指定下さい。家庭害虫の驅除にも大效あり。大阪市西區京町堀通二 今津化學研究所が御相談に應じます。

書籍 京城明治町 森林書店 振替京城九九二番 電話本局三一〇二番

公告
一、道路修繕用砂利採取運搬
右來ル六月三日午前十一時入札執行ス希望者ハ當府營繕課ニ照會ノコト
五月廿八日 京城府

米菊 味も名も良い 菊菱は 釜山富平町二 林酢釀造場へ 御注文を御願ひします

温泉ナラ 咸北・朱乙・遊樂園 新築開業 內湯旅館 萬翠
宿泊料―本館一圓五十錢 別館三圓
御滯在ニハ賃借制ガ便利デス
主要驛ヨリ朱乙川ハ往復三割引
北鮮御旅行ニハ先ヅ『バンスイ』へ
電話八番

坊ちやん孃ちやん おまちかねの 繪ばなし 動物コンシン會 五二一二番 一枚一円 ニットーレコード

澁谷齒科 南大門通五丁目

自信のある 品質のよい 廉價な 安心して 買へる 大古付の 木炭

炭材 ナラ・クヌギ
特等小丸 金壹圓廿五錢
徳用炭 金壹圓也
並堅炭 金八十錢
各種共丸俵正味五貫三百匁入

木炭は古我合名會社手山二萬町步のナラ、クヌギ林で直營精撰し品質も量目も保證付で賣出し各御家庭で大變御信用を頂いて居ります市內一俵でも御注文次第配達致します 是非一度御試用を願ひます

古 木炭第一販賣所 京城水標町二丁目キイ商店 電話本局二八二一番
古 木炭第二販賣所 京城櫻井町二丁目古我商店 電話本局四三七一番
古 木炭卸小賣部 京城グラウンド東側古我合名會社支店 電話本局三三八八番

サンキユーのミルクコーヒー
必ずや……美味
然して……滋養
召しませ！
保健の爲めに

到る處の著名食料品店デパートにて販賣す
全鮮代理店 吉川商店

丈夫な事天下一品 棕櫚蓑 （テングー印） 正條用棕櫚縄引綱 其他棕櫚製品一式 紀伊棕櫚蓑株式會社滿鮮營業所 カタログ進呈 京釜線大田驛前 畑商會

標準時計
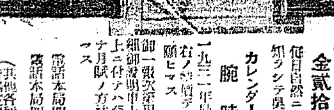

實用向變型腕時計特賣
特價 金貳拾八圓也
カレンダー付 腕時計
一九三一年最新流行
電話本局四七一番へ
京城本町貳丁目 村木時計店

養鶏及家畜飼料 （御通知次第配達） 京城府古市町 電話本局五四二番 澤浦精米所飼料部

京城に於ける自動車業所感

小松浅五郎

—（4）—

「車輛主運轉手制度に就いて（二）」

車輛主運轉手の制度は車輛主が揃時に車輛主であれば營業者と運轉手とは雇傭關係による事となり勞働時間も月給又は月給において俸給制度の確定に相俟の技術の要があるのである。又月給又は月給の外に歩合給（出來高賃銀制度）についても何等常に不平不満の種となる事が絶へしく無く常に雇傭人雇傭の使用人根性から車を粗末にする『ガソリン』『モビール』は使ひ放題『タイヤー』が少し位傷むでも修理を行けず大事に至つても平氣といふ風で愛車心と申すか責任心と申すかに乏しい。然かも營業前後の様な利害は無いそれこれの事情で營業者と運轉手の間は營業者の利害は營業者に出ずか頭が向く行かない上に營業所から經營の持つてその保險を誤へりには客を拾つてその保險を避難化すことが頗々とあつたので之に終に營業者側も車輛主と車輛主運轉手の制度が確立したのであります。この制度は昭和二年一月位までは金額取締自當に認められなかつたので内々やつてをつたのであります。乘用自動車（タクシイ）の增加は營業所附屬（主として驛前に客を待つてをつたのでは勢ひ引合はない様になりいはゆる『流し圓タク』（圓タ口には『賤し圓タク』とも申しました）增加の誘因となり今日では車庫の中には車はない有樣街頭を流し歩いて客を拾ふ様になりました。こゝにおいて公然と默認と申すもおかしいが昭和四年頃から車輛主は平然として『車輛主運轉手制度』といふ制度を車庫制に據る所に至つたのであります。なほ大阪府は最近更ですがこの意味の車輛主運轉手制度を條例に發して居られたそうでありますが最近極めて制限されて暗々裡に認められてゐるとの事です。車輛主運轉手制度の發達は斷然營業（タクシー）と相まつに至つた次第で市中の車庫の位置（待合とか客間の附近は別として）は一般に『圓タク』業に取つて重要な要素では無くなつてしまつたのです。芝浦順立でも自任でもかまはないやうになり、昭和四年頃一臺格納賃料月三十圓位であつたものが現在では二十圓内外に値下がりを見てをります。この車庫營業と車輛主運轉手の車庫即ち營業名義貸制度は早晩京城にも起る問題と思ひます。京城では營業者に殆ど中古自動車の自家用自動車が欲しい併し一臺を購入する程用もない。そこで自用車の心算で高級車一臺とその他二三輛の車で『圓タク』を開業し自身の用があれば出貫者として高級車を任意に使用するといふ様な實から開業せられてをられるのもあるやうに伺つてをります。斯様な動機で事業を創けはじめになれば鋭敏ははじめから覺悟の上でなければならないとも存じます自用と營業用とは判然と區別すべきだと思ひます車輛主運轉手制度の確立に依り車輛主は車庫料さへ確實に收入すればよく運轉手は出來るだけ消費を節し出來るだけ稼ぎ高を多くする様につとめる様になり客に對する『サービス』も改善されて參ります。この項は大變長くなりましたが圓タの『圓タク』業の發達および『圓タク』經濟上およびその經營に參考になるだらうといふ自信から委しく述べさせて頂きましたのであります。又營業所即ち車庫格納營業の現状では一圓切符何枚五十錢切符何枚十錢切符何枚（五十錢十錢は市外又は待時間等で圓に充たない場合の用意です）かの綴込み二十圓回數券十五圓回數券のものを相當割引發賣をするならば營業者は常備し便宜であり又自動車を常用する方も極便利と思ひます、又この回數券發行は或る程度迄自家用車の不經濟に『圓タク』が取つて代る誘因ともなりませう。中元年末の贈答にも斬新で歡迎される事と存じます。

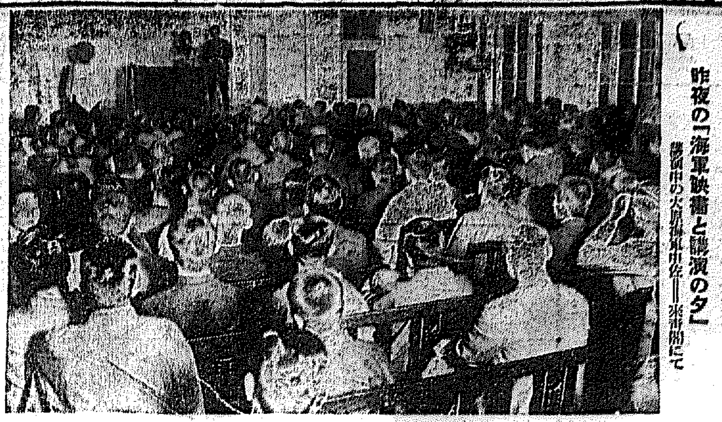

昨夜の「海軍映畫と講演の夕」（京城府中の大廣間集會所＝本社樓上にて）

獨逸に於ての結核治療の現状（1）

醫學博士　今村豊八

結核はドイツにおいての結核治療の現狀となつて居りますが、私はもう少し大きくして、ドイツに於ての結核征服の現狀と題へたいと考へるのであります。勿論此の勝利が總いの御講きに賀しいことゝ思ひますが、その點は權威者にも御斯新を願つて置く次第であります。

×

擬てこの一九一四年から起りました歐洲の大戰爭で、御承知の通り、ドイツはその爲に食糧が著しく缺乏致してをりましたが、戰役が過ぎましても、敗戰の憂目の悲さには、戰役なほ三四ヶ年の間といふものは、食糧が十分でなかつたのであります。加ふるに長い戰爭の爲に精神の疲勞や或は肉體の過勞や、治療の不行届の結果、結核が他の病氣に比較しまして、著しく增加したといふことであります。その後國家の經濟復興と共に色々の衞生施設が復活して參りまして、國民の間にこの結核病が多くなつたといふことに注意を喚起するやうになつたのであります。

×

どうしてこの結核を征服するかといふことに就きましては醫學者の間にも、既多論議せられまして、その治療方法や豫防法に就て色々と研究されて參つたのであります。御承知の通り蒸氣療法が確立しましたところの獨逸の國民はまだこの結核の征服に合理的の成功を成しつゝあるのであります。それでありますからして、この昭和三四年頃は段々と殖つて來たといふことでありまする。この點はドイツの爲に總記すべきことでありまして吾々は羨ましく感ずると共に一方にはよく學ぶべき點ではないかと考へるのであります。然らば如何なる征服方法でさういふやうな良結果になつて來たかと申しますといふと、先づ國民の衞生思想の向上でありまして、結核に對するところの理解がよく行屆いて參つたことを擧げねばなりませぬ。例へて申しますならば、或人が長い間、咳が出るとか、身體が何となく、どこかに病氣が起りはしないかといふ考へを起しまして、自分の家庭醫に相談をするとかまたは國立或は市立の結核相談所に行きまして、腹の檢査を受けるとか或は身體檢査を受けて、さうしてそこでそのひとに結核のことをよく話して、その治療方法を示しますといふと、その人は決して恐怖の念にかられないで安心して治療にかゝるといふことであります。かく國民の衞生思想の向上を導きましたのは全く新聞や雜誌によること、それから結核相談所の活動と結核療養所を增設したことなどは、この獨逸において結核を征服するに大に功を奏したのであります。

胃癌の症状

—徐々に來るから發見が仲々困難—

醫學博士　額田豊氏談

一般　に癌は四十歳以上の人に來る事が多く二十歳臺の人にも稀にはある、この病の原因は今日なほ不明であると共に胃癌の原因も又不明の場合が多いが遺傳關係が多少あるやうである。胃癌の極く初期には自覺症狀は極めて輕く、自分にも何等の苦痛がないが多くは慢性に消化不良症を起して徐々に種々の症狀が現はれる

中年　以上の人で今まで何等の故障もなかつたものが次第に食慾が衰へ、舌苔を生じ口中に不味を覺え、上腹部に膨滿感又は壓迫感を感じ、嘔氣等が加はり、然して食後食物その他を嘔吐し、胸やけ、曖氣等を起す。次第に上記の諸症狀が增惡して度々嘔吐を催し、胃部に疼痛などが起つて衰弱し、胃部に腫物を觸れ、氣分が非常に惡くなり、患者は漸々痩せ衰へて皮膚の色も蒼白くなり、特有な皮膚の色澤を認めるものゝ一種獨特な皮膚の色を呈する様になる

後に　は下肢や顏面に多少の浮腫を現はすことがある、これが現はれるといふ様な經過をとる場合が多い、腫物は胃の外に所々の淋巴腺も腫脹して來る事等ある。また胃癌の患者には普通發熱を見ないが、時としては多少不規則な熱が出る事もある。便通は多く秘結するもまた反對に下痢する事もある、また時としては全く痛の病狀が現れないで極く漸次に體力が消耗して貧血が現はれ、死ぬるまで診斷がつかない、解剖して見てはじめて失敗り癌であつたかなどいふ様なものもある。幾滴でも注意すべき様な場合は早くはかる様に若し胃の腫物が見えたとすれば胃液の檢査や糞便の試驗レントゲン線の檢查等をして見る必要がある

設備の促進を求めた邦文字幕入りの聲畫

帝都六ヶ月の回想（3）

今日はトーキー、聲畫の時代であると、發聲の如き經驗的な事實を謳すべき最前の動きにあつた外國物聲畫は四月邦譯に上譯された外國物。モロッコの出現により、その不安はまづ一掃された、パラマウント社が他の會社に先きんじてキネマ出來た有樂の田村君を聘して試みた邦文字幕の場面そう人は異國的效果を倍つけるか否かの點は第二として、それ迄我國に試驗された外國物聲畫への設備と比較してこれははるかに大衆的な人氣を集めることが出來た邦樂座での公開の連日の盛況は既に映の企機なきにいたらしめた以外にパ社のセカンドランたる芝園館にかゝつた折ですら空前の觀衆の觀に終始したパ社のこのあたらしき試みはトーキーに對して懐疑を感じだした一般洋畫ファンを更に新らしき朝蝦で魅了し終つた、更に續いて更生のジヤツキークーガンの主演『トムソーヤーの冒險』において聲價をかち得たのはあまりに當然なことである

×

ここにおいてフオツクス社もメトロの各社は一齊にこの日本版を製作することになり從つて近く我國にまみへるアメリカ物聲畫は何れもこの邦文字幕入りとみて差支へないであらう

×

しかし、この聲畫の隆盛によつて起る問題は、今後アメリカ物を上映する館がトーキーへの設備の必要に迫られた事である、過去にあつてはアメリカ物のトーキー版には必ず無聲版が伴つて居た、トーキーの裝備ならざる常設館はとの無聲版をあげる事によつてプロを編成する事が出來た、しかるに邦文字幕入りの出現は無聲版を必要とせなくなつた、かくして邦文字幕入り聲畫は各館にトーキー設備を求めた私の居た大森の館の館主も大森キネマも『トムソーヤーの冒險』を上映するにあたつて食闘ではあるがこの設備をほどこした（つゞく）今田生

投書を募る

一、俳優に對する感想
一、各常設館に與ふる注意並に希望
一、府内各常設館の解說者のゴシツプ
一、鮮内各映畫製作團の消息
一、映畫人の往來
一、その他映畫に關する一切
一、筆名は本社編輯局シネマとプレイ係り

くだけゆく珠（大正館上映中）

カゲセリフ

◇府廳對遞信戰の第一回裏府廳攻撃に移り鉦が打つた新アナ君ピツチをあげ『ボール……ボールを……』そこでボールはまごついて『一體どうすりや』

◇『くだけゆく珠』『侍ニッポン』『ビツクトレイル』等と、初夏を賑はす華やかな陣容！

◇カジノ、ド、フオリー、けふで打ちあげる、その後に來るものは又奇術屋の一團か

中央館（廿九日より）▲西部開拓史『ビツクトレイル』全十卷▲時代劇『妖盜奇譚』全十卷▲喜代劇『人形になつた女』全卷

懸賞募集

京城小唄

賞金
壹等　壹篇　金五百圓
貳等　壹篇　金壹百圓
參等　壹篇　金五拾圓

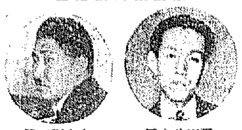

西條八十氏　中山晋平氏

一、歌詞の内容

京城の誇り……京城の象徵
京城の環境……京城の前途

等、産業と光明にかゞやく大京城の理想を高唱し、右の諸項の何れかを適宜に取捨按配し府民が共に唱和するにふさはしきものとし、なるべく平易輕快なる詩調をもつてわが京城を表現するものたる事

二、應募規定

歌詞……歌詞は七五調四行を以て標準となし、四節乃至五節程度とす

條件……A 用紙は原稿用紙、又は半紙
B 一人數篇を應募するも可。但し必ず各篇の末尾に應募者の居所氏名を明記の事
C 必ず自己の創作とし、飜案改竄等は採らない
D 應募作品は一切返戻せず

締切　昭和六年六月十日
宛名　京城日報社京城小唄募集係
選歌　西條八十氏
作曲　中山晋平氏
當選歌　版權等は一切主催者に屬す その他一等當選作は適當の曲譜決定の上、これを京城小唄として、一般に提供せんとするものである
修正　當選歌といへども審査員の意見によつて歌詞を修正することがある

京城日報社

亡夫の遺作（上）

『眞白き道』を唄ふベルトラメリ能子さん

たけ子

九年前上野の森を賑々として巢立つた明緑のソプラノ歌手鎌能子がソプラノ・リリコ・レッヂエロ・ベルトラメリ能子未亡人として故國に歸つて來た。私共は當時あの力強い叙情的な肉聲に深く印象づけられ他日の大成に大なる期待を寄せたものだ。恩師ザルコリーの慫慂でイタリー遊學を決し、夢多き乙女は碧の海を憧れのナポリターナのナポリへと急いだ。

◇……**當時**　のナポリはムツソリーニのイタリー統一運動の餘波を受けて決して平和の都ではなかつたナポリへの車中偶然ローマに進軍する勇猛なるムツソリーニの巨姿や車に側にムツソリーニを鼓舞する文豪アントニオ・ベルトラメリの軍服姿の勇姿に接した『ペンの力は劍よりも强し』。彼の女の胸中には此の時早くも文豪の勇姿に心惹かれるあるものがあつた

◇……**後日**　偶然にあるソシアル、ミーチングで知己となつてより、憧れの文豪への乙女の思慕と、純情そのものゝ日本娘に對する文豪の愛着が湧き相愛への線の道に導いたのは、自然過ぎる位自然なプロットであつた。純情に終始してゐる兩人にとつては、國籍も年齡も考慮の外にあつた

將棋新手合（四）

（第十三八飛迄の局面）

香角交　△六段　磯田（東京）　▲二段　塚田正夫（東京）

▽指手（續）▽

△三三銀　▲三五歩　△同　歩　▲同　飛　△三四歩　▲三八飛
△二四銀　▲三六銀　△五五歩　▲同　歩　△八六歩　▲同　歩
△八五歩　▲同　歩　△同　桂　▲八六銀（以下次號）

磯田木七段講評（上手）三三銀上りは、二三銀と上り、二四銀と上つて三筋を受ける意味である、茲で二四歩と突いて次に二三飛車を二一へ轉換する防禦法もある（上手）四二銀上りは、强く屈轍して決戰の機を狙ふ含みである（下手）三六銀と上つて、敵の二四銀に對抗し四筋の攻めを狙ふのは良い手である（上手）五五歩と挑戰したのは決戰の意味であるが、少々無理である茲は四二玉とよつて敵の仕掛けを待つ所である（下手）八六銀と逃げたのは、敵を指し切りにする意味である

うんとある有益なお話　テキスト六月號の發賣

DKに放送用コドモのテキスト六月號が來ました。内地の放送局から放送される有益な子供のお話を聞くのに大變便利な本です。DKでも中繼してゐますから御希望の方はDKに、定價二十錢、なほ六月のテキストには淸水宏、飛行機などのお話やスチブンソン、舞踊の歴史物語もあります。

ラヂオ欄

DKプログラム　二十九日（金曜日）

午前十時○分　氣象概況　各地天氣

同十時四十五分　料理獻立『ラングスト、ド、コヤーユ』日用品價段

◇今日の獻立◇『ラングスト、ド、コヤーユ』伊勢海老（小）材料（五人前）伊勢海老（小）三尾▲まつたけ（罐詰もの）三個▲玉ねぎ（小）一個▲バタ大匙一杯▲メリケン粉大匙半杯▲セリー酒、レモン汁少々▲鶏卵一デシリツトル（五勺）▲馬鈴薯（小）五個▲パセリ少々▲グリーンピース少々、胡椒、パン粉、指へ方　放送の時に發表

正午　時報　ニュース

午後○時二〇分　ラヂオ學校　歷史上より觀たる日本の女性（一）　十田　山洋

二回に亘つて講義がある豫定でありましたが講師の御都合で一回のみとなりましたので意を盡さぬ點もあらうかと思はれますが國史上に現はれた我が女性の一端に觸れて有益な講話があります、家庭の主婦にお勸めする

同一時○分　衞生講座　蚊と蠅　京城醫專　李　定　鎬

同二時一五分　家庭講座（二）犬の寄生蟲に就て　京城府衞生課長　山田不二雄

る犬の寄生蟲には何んな種類があるか。これらの寄生蟲を豫防する法は如何。寄生蟲の發生徑路の療法は、專門的からくだけて通俗的に實際にお話し下さいます

同三時四十五分　ニュース、公示事項

同五時四十五分　ラヂオ體操、腕藝紹介事項、今晩のプログラム發表

同六時○分　理科劇（B）五月蠅より（テキスト七頁）　大阪科學普及協會

理科を題材にしての劇です。これから増える蠅、蚊蚤等のお話を面白く折込んで出來てゐます最後に合唱がありますから歌詞を出して置きます、一諸に歌つて下さい

今日はお天氣、よい天氣
村中パタ〳〵大掃除
蚤がピヨン〳〵とび出した
蚊めがワン〳〵飛び出した
蠅めがブン〳〵飛んで行つた
今日はお天氣、よい天氣
村中げた〳〵大掃除

同六時三〇分　英語講座　イーデイス・ベンネット

同七時○分　全國ニュース　公示事項（A）ニュース　明日のプログラム發表

同七時二五分　趣味講演　日本演劇史に現はれる女性側　俳優　坪内　利雄

同八時○分　脚本朗讀　坪内逍遙作　桐一葉　北邑　千秋

坪内逍遙博士作の桐一葉は餘りにも著名で說明の要を認めませぬ、仁左衛門の片桐、名優曲に名優の至極で普通周知ですが今夜は良是堤の朗讀です。靜かに名作の觀賞を致しませう

同八時三〇分　歌澤（A）　歌澤芝勢以社中
唄　歌澤芝安勢　同　芝小寂代　同　芝　　三味線　芝小虎　上調子　芝小久

同八時五〇分　浪花節（A）雷電爲右衛門　木村　重友

同九時二五分　氣象概況　時報　ニュース　公示事項　明日のプログラム發表（鮮語）

同九時五五分　南道短歌　名唱　金　昌　煥　鼓手　韓　成　俊
一、短歌二、春香傳

アンテナ

▲AKが昨年末から試みて居る二重放送はファンに大好評を博してゐるが▲この最も必要だと感じさせられるのはD、Kではなからうか▲目下の同放送局の惱みは内鮮語の放送にあらう▲これを解決するのは二重放送以外に何物もない▲この際をあげてこゝに四年、斯道の高齡にたつDKの當事者よ▲おそまきながらそろ〳〵具體案を論ずる事が必要だろネ

28日　公設市場小賣値段

▲特等白米一升キロ二、一〇〇▲一等白米同一、九五〇▲玄米新上三〇〇五〇三五▲同次同二五▲馬鈴薯同〇三五▲赤大根大一束（三本）〇三〇▲同次同〇二五▲葱特大一把二五〇▲同大同一八〇▲同次同一三〇

眞珠印　北海道バター

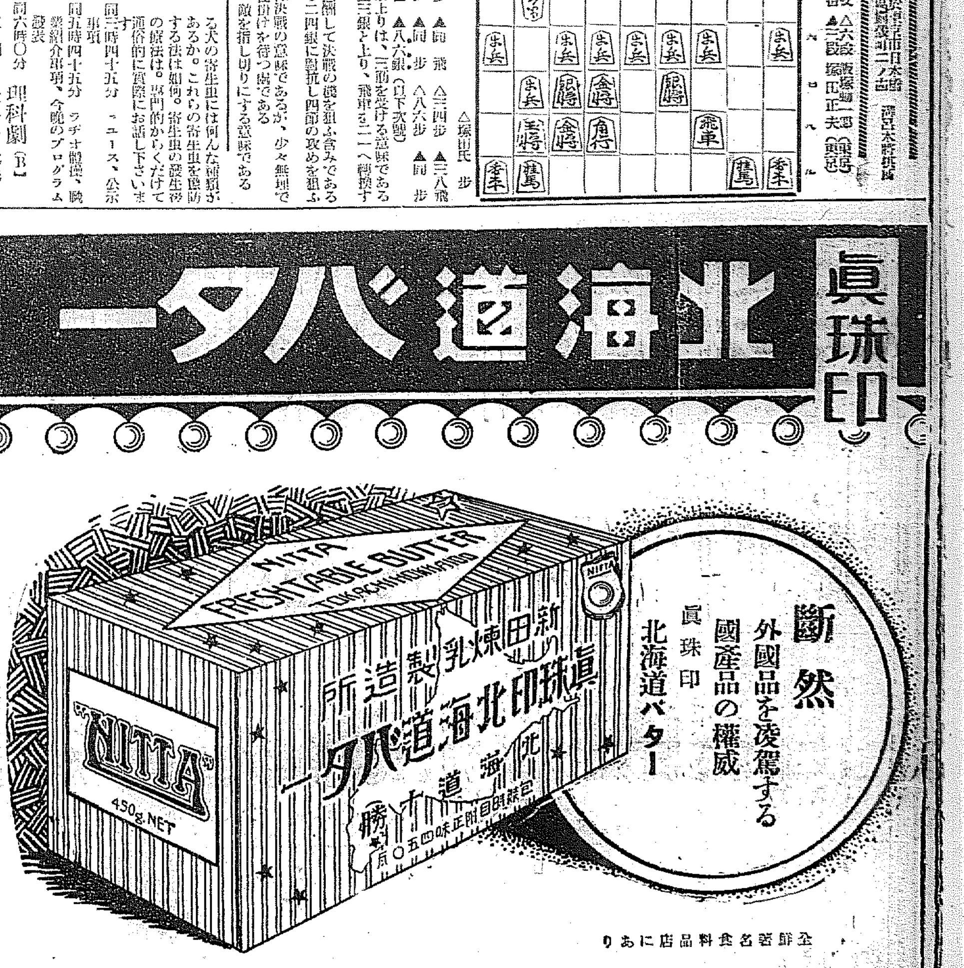

斷然　外國品を凌駕する國產品の權威
眞珠印　北海道バター

製造元　合資會社　新田煉乳製造所

全鮮著名食料品店にあり

眼科專門　金井眼科醫院
京城若草町（新道路中程）　電本一五五六
●入院隨意　●日曜、祭日診察午前中

底釜式　据風呂（販賣店にあり）

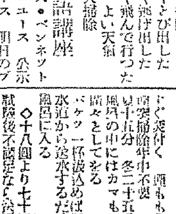

すぐ沸付く　薪もふえて行く　面倒な掃除は中不要　一石五斗入　夏十五分　冬二十五分で必ずわく　風呂の中にはカマもクス板もなく廣々としてゐる　バケツ一杯汲込めば沸付けてよい　水道から注水するだけ湯になつて風呂に入る
◇十八圓より七十圓まで各種　試驗後不滿足なら返してよい

釜山大廳町通　小林商會（特許製作）

罐詰なら日之出

日之出印（しるし）パインアップル

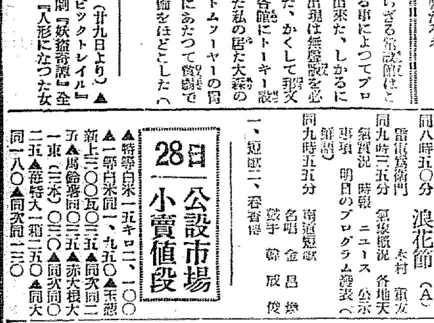

日之出印罐詰いろ〳〵三十種中の一つ。纖維が柔かで香味極くよい優良種の鳳梨（パインアップル）を上品に輪切にしてあるから誰からすぐにも召上れます。食後飯後に又病人お子達にも好適です

株式會社　澤泉商店　大阪市東區安土町四

と18

東萊溫泉場
新館落成　溫泉御旅館　清楚閑靜　蓬萊館　電話五番
▲内湯完備家族湯五個新設

鎮南浦府
最上醬油

柳原醸造所

特約店
京城南大門通三丁目　增田食糧品店
京城黃金町四丁目　中野昌七商店
京城黃金町三丁目　大脇三十郎商店
京城林町一五五番地　鍛冶千助本店
京城府本町四丁目　鍛冶商店

御料理　京城府旭町　まさま　電話本局三九一一番

内科、外科、性病科、產婦人科、小兒科
櫻島醫院　京城府旭町二丁目　電話本局三二一番
全三坂通分院　電話龍山三七番
院長　櫻島成高　副院長　女醫學士　同　重子

有田音松謹製　はい毒
ヨコネは切らず、カンソは摸かず、有田ドラツグの内服藥ですぐ治る　あらゆる治療も効なき患者は來れ
京城府郵便本局前　電話本局二三六三
京城府黃金町三丁目
京城府龍山　佛兵町
二七店あり有田音松商會直營
有田ドラツグ

機運濃厚となつた 自動車營業統制
許可の際交通合理化を圖る 必要を當局も業者も痛感す

鮮內自動車營業の統制は刻下の急務とされ、すでに總督府警務局は一路線一營業者主義を原則に自動車事業法規の作成に努めてをり、また各種自動車營業者側より總督府當局に對し自動車營業の統制施行方を陳情して來たり、更に京畿道自動車協會が『自動車營業の合理的統一を圖る目的を以て自動車事業法を朝鮮に施行せられたい』と決議し總督府當局に陳情したことによつて自動車營業統制の實現が一層促進されるに至つた

朝鮮における現在の自動車營業の許可に關しては、各道當局は自動車取締規則により

交通量 は素より、技術上道路に經驗上にわたり綿密なる調査をなした後知事が許可を與へることゝなつてゐる。即ち自動車取締規則第十條によつて出願された場合道路運輸營業はこれに對して路線なる調査—取締手續上にある如く申請數、發着地、その他の營業所の物の集散狀態、收支狀態の適否、その外の交通機關との關係等に及ぶ影響、更に一定の路線又は區間によつて營業するものに關しては道路の狀況は勿論、擬狀態、構造、間隔等の一般道路の狀況竝に營業の採算等を調査して自動車が營業し得るか否かを調查して適格が許可するを、また一駅以上にわたる許可についてゞは、關係道知事が協議して主なる營業所を管轄する道知事が許可し難いが

纏らぬ 時は總督に稟請を仰いで處理することになつてゐる。然しその間に道路と交通機關の多く、各道における許可方針は區々で一貫した方針なくまた各道にあつても前後の事情の變遷によりその方針を變更される事が屢々ある。一例をあげると本年一月慶南において慶南道當局が自動車營業網を整理して統一化を圖つた矢先に、道當局當局の際聯合路線中共同連帶に統制の努力として、全羅南北道の交通を調整に異常なる衝動を與へたことがある。また京城、春川間の如きは九つの自動車營業があり、線路との並行路線で紛爭を惹き起すものも屢々にあり、これにおいて十餘、私鐵において二十一線ある有樣である。即ちその許可の結果において必要を見るに

道路が完備し交通量が多い地に必ずしも營業網を許すわけではなく、またその路線を許すものでないといふことになつてゐる。これが爲め自動車營業は資金の低減網の破壞等の

相當の 犧牲以外に過せることも多く、共倒れの破壞に漸次近づからうとしてゐる。これはみな不合理なる許可方針に禍せられるもので、あるといへる。今期議會を通過した内地の自動車交通事業法を見るに、在來地方長官に委ねた自動車營業の許可を、同法は原則として之を主務大臣に移すことゝし、即も政府は國內自動車交通の重要性に鑑み、從來單に取締方針に偏倚した許可方針を改めて交通行政上の見地よりして交通事業となし、極めて慎重の考慮を加へてゐる。故に朝鮮自動車交通の重要性に鑑み、朝鮮にも自動車交通事業法を適用に施行し、その營業許可に當つて統制を圖るべきであるといふのである

統制權は 總督府にあつて、鐵道局が握るべきかなは統制權を鐵道局が握るべきか、或は警務局に委ねるべきものか、當局間に意見の相違を生じてゐるが、大局から見て內地に準據して

が長距離の旅客および大量貨物の輸送を擔るに對して、短距離の旅客および小量積荷貨物の輸送に本來の機能を益々發揮しつゝあるところの自動車の發展發育、統制を圖つて、國營相まつて陸上運輸の健全なる發達を圖し、取締の徹底を期するのみ警務局に委ねて自動車營業の使命達行に保安行政の完璧を期すべきであるといはれてゐる

穀價値安損で 低資も燒石に水
水組低資借替一分強では 一人當り恩惠五十錢

農業地經營金六百四十萬圓に對米消費同期に成立せる水利組合の高利借換資金七百萬圓の低利金融が大藏省において決定せられた事は既報の如くであるが、これが朝鮮に及ぼす朝鮮農業者および東拓の意見を綜合するに、現在水利組合の財政狀態は、成立時期の新古に依り借入金利、施設費等を異にするため一律に論じは出來ないが、反別收穫平均約十圓五十錢にしてうち水租九圓、地租一圓五十錢、管理費一圓五十錢を控除すれば純收二圓五十錢となり、耕作面積平均一町步とするも年實收二百五十圓に過ぎず、九分乃至八分の高利を七分內外に借替することにより一分強の低利により組合員一名の浴する恩惠は五十錢に相當し、斯くては穀價低落四割乃至五割におよんでゐる今日低利資金の貸資も燒石に水の感あり、唯當利一步低下以外に現在借款額二十五年を倍加すれば水利組合員負擔は半減する現況にある

容易に決定しない 金組利下げ
理事長會議の結果を 俟たねば具體化せぬ

金融組合における預金利下げ問題についてゞは京畿道でけさきに開かれた理事協議會において貸出金利を交換したが、貸出利率については何れとも纏まらず、各道とも本月中には聯合會總會に理事協議會を開催して協議するが、六月中旬開かれる金融組合理事長會議において審議の上決定を見る模様である。しかして金組の預金利下と貸出の關係にある殖銀よりの借入金利率についても殖銀中央金庫等において貸出金利率に關する諸種の關係につき研究してゐるが、金組の預金利下問題は結局理事長會議の結果をまたねば具體化するに至らない模樣である。なほ大藏省低資中にあ る府營銀行では減債問題等の關係から預金利下げは早急に實施するに至らないらしい

一野積低資回收 九月まで延期

野積籾に對する低資の回收期は最初五月末となつてゐたが、米價の現状は同期限內の回收困難となつた

滿洲産木材の 關稅撤廢を陳情
豆滿江木材業聯合協會と 商議聯合會が相呼應して

清津商工會議所內に設置せられてゐる豆滿江流域木材業聯合協會は今回總督府に對して、滿洲産木材の關稅引上げに對する反對意見書を送附して關稅撤廢の陳情を提出したが、一方朝鮮商工會議所聯合會においても清津商工會議所の同樣の提案を容れ決議の結果を陳情書とし長より總督府に具陳するところあり、今後兩者相呼應して目的貫徹のため猛運動を起すこととなつた

朝煙社員の 專賣局引繼
月末決定す

朝鮮煙草元賣捌會社々員以下雇員出資人の殆んど全部は來る六月三十日同社事業が專賣局に引繼がれると同時に、有資格者は勿論無資格者も特別任命により專賣局に引繼がるゝので同局では殆ど錄行右社員の引繼につき盡力してゐるが、右社員の引繼は本月末または六月初旬決定發表さるゝはずである

春蠶 掃立見込み 六十七萬枚
比前年一分四厘減 桑葉と蠶兒は共に良好

【總督府調査】本年朝鮮全鮮の春蠶掃立期は南部地方は五月上旬乃至中旬、中部地方は五月中旬乃至下旬、北部地方は五月中旬乃至六月上旬で、五月中旬の見込みではなほ各道春蠶掃立數六十六萬六百四十四枚に比すれば九千六百十八枚（一分四厘）減となり、これを地方別にみるに忠北、慶北、慶南、黃海、平南の五道は前年に比し一割一分乃至一割一分二厘の増加を示し、他の八道は何れも減少し、全南の一割六分七厘最高で全北の一分三厘が最低となつてゐる。桑葉、蠶兒の狀況は各道の發育は共に良好と認められる。各道別掃立枚數左の如し

京畿	四二、七八六枚
忠北	四二、七〇四
忠南	四四、一四六
全北	三九、八七四
全南	五一、〇〇〇
慶北	一三五、一〇〇
慶南	二九、六〇八
黃海	四〇、八九〇
平南	六五、二五九
平北	五五、五四六
江原	七六、〇〇〇
咸南	四四、五七七
咸北	三、五〇〇
總計	六七〇、九八六

製糸家の 意見纏らず
値基三百圓以下は絶對反對

製糸協會では廿七日京城供給部に臨時總會を開き本年度の繭價標準について協議したが、鍵献兩說に分れ遂に意見の一致を見るに至らなかつた。併し値基三百圓以下は絶對反對であるといふ點では大體意見一致したので、廿九日午前九時半更に同所において協議の上、本府當局に陳情労々當局の意嚮を聽取することになつた

春繭値基協定難
各道當局の打合せ
更に製糸家も加はつて懇談

春繭出廻期間迫るとともに繭値基協定難は當局においても頭を惱ましてゐるが、本年も昨秋同樣に總督府において各道當局者打合會を開き協定規約標準を定めることゝなり、二十七日協議室において不破殖産局長以下府當局者および各道當局の二十九日から三日間總督府において協議會を開き、三十日は各製糸家も加つて懇談をなすことになつてゐる

三島初繭取引

【三島電報】三島初繭取引は出廻りしよりよく出來廻三十二貫九百二十匁、高値二圓九十八錢安値二圓六十三錢、買聯れ二圓八十三錢八厘、糸量十一匁以上掛目二十二掛、黃繭十五貫百二十匁、高値二圓七十一錢、安値二圓五十一錢、買聯れ二圓六十二錢二厘、掛目二十四掛である

沼津七日目

【沼津電報】沼津七日目繭取引は東繭出廻り五百五十五貫百四十匁、高値三圓十五錢、安値二四十八錢、買聯れ二圓七十七錢八厘、白繭三十七貫四百匁、高値二圓八十六錢、安値二圓七一錢、買聯れ二圓六十一錢一毛、掛目二十三掛である

穗落

折角生れかゝつてゐた京城商議役員も、どうやら流産になりさうだ▲會員の提供する定期預金證書と寄附金によつて四萬圓を集め、更にその四萬圓を頭金として低利で二十萬圓を借入れて、麗質な有價證券を買ひ、その利鞘で五ケ年間に公金貸拔の半分の四萬圓を補塡しようといふのであるが▲五ケ年の間には議員の顏觸れも相當に變らうから、新議員に面白くない感情を懷かしめるのも氣の毒だといふことから、極力寄附金をかき集めることになつた▲そして豫定日中に募集に取りかゝるけずであるが渡邊副會頭や戶島副會頭は寄附することは御遠慮ひたからうが、さう多額の金を出すことは難しくまた出させることも無理であろ▲議員や有志にいたつては出したところで燒石に水といふ程度にすぎぬであらうし▲加藤會頭總辭の如きは公金費消を嫌惡するやうな的附はビター文でも出來ぬといふてをり、いよいよ補塡は心細いものになつて來た

海外經濟電報

倫敦銀塊		一三片八分三
米 棉		十五錢安
印 棉		十一錢高
スチール株		九一弗八分五
アナゴンダ株		二三弗八分五
日米為替		四九弗九分四〇
英米為替	四弗八六仙	三二分一三
紐育預現		一二六仙三分

東京ローム		
當 限	六厘	より一錢一厘
無條件	六厘五毛より	一錢一厘
普 通	七厘	より一錢一厘

日銀概況(二十七日)

發行高	一〇三四、四四〇	増	六、二七六
正貨準備	八五四、五六三	増	一四、四一〇
發行餘力	四九、八二三	増	六、四四九
貸出高	五七、〇五六	増	二、四六八

鮮銀概況(廿七日)

發行高	四〇、八二一	減	九九九
正貨準備	三六、一一三	減	八六〇
保證準備	八、六〇九	減	一四〇

鮮銀對外爲替建値(二十八日)

倫敦	二志〇片八分三
紐育	四十九弗八分三
上海	百六十七両

手形交換高

枚數	三、一四四
金額	一、六四七、六二一圓三七

株式
新手掛乏しく 揉み合ふ
寄高引安の呆け

前場 清算會所の一層出廻り步調に轉く晴れて形勢一轉した折柄、不味を今朝は外電安も合況の底にて、阪地は買人氣旺盛に配當落ちの新東九圓台の寄付を見せたが、當所は連日歩の緩和に日步稀薄のマバラが買はず新東百十八圓八十錢、大新五十四圓三十錢と寄付き、新東は步みに寄間の揉み合ひを續けたがアト阪地の不景氣な成行に引際七圓九十錢と呆けた。大新も小甘く三圓六十錢と止めた。因ち前日の止値に比し新東一圓十錢安、大新同事であつた

後場 前場寄高引安の呆け氣味の機先、後場は阪地の小伸び足に東新百十七圓六十錢と小甘く寄付き、アト氣迷ひに仕手も見送り保合に推移して引際寄高く七圓十錢と止めた。この外大新は步みに五十三圓五十錢がつけられてゐた

目先一と鍛錬
練り合ひ相場か

一頃目來保合整理氣一遍と共に締めて今朝の配當落ちにおいても顏觸に入つた相場はヂリヂリと締め合を持續しつゝ當地東新は百十八圓八十錢と漫り應補を示しつゝあつた。何分懸念人氣の緩和から價格込み過ぎた嫌ひがあつたけに相場を避けて底練りを完了し上昇するかも、反騰を以て見るなりに下値付けするものであらうとその反動事情の到來であるが、商外財況を見るも事情を正視し、材料方面より見る限り株材料の騰落で何等の警戒すべき節もない見通からかし、素直にこの邊の保合の見通の局面を望む筈で

▲海外材料は依然落調消々としてゐるもの大局に見てすでに下げ息まず…鮮銀の低值當落ではあるが悲觀を見せるか…

▲買に七分の利といふ低金利が依然…

大局的に買下る
値頃に弱氣なし

十五圓配當の保合相場を持續せざるを得ないとすれば現在の頃合新東十八圓掛みは勢を胎む値頃であるから保合國として株高れて四門掛みの二十圓高が、押して十六七圓減と見られるか市場人氣より見て練り合ひ場は十六七圓掛みがして當なるべくこの邊の揉み合ひとならば相當今回の相場に期待を懸ける向きであらうと見る玄人筋もあつた

金力買、玄人仕手買の威力で堅調されてゐた相場が時代の動きの一端ともいふべき買減配銘柄と共に保合賃付の形を見せ、東株界の逆行は依然警戒を解しない所から買方は足許が悪く海外財況の惡化と相俟つてやゝ受入力の鈍化た

株式（五月廿八日）

京取短期

銘柄	寄付	大引	高値	安値
京取 前	[illegible]	[illegible]	二一六	一一五
京取 後	[illegible]	[illegible]	[illegible]	[illegible]
鐘新 前	[illegible]	[illegible]	[illegible]	[illegible]
鐘新 後	[illegible]	[illegible]	[illegible]	[illegible]
大新 前	[illegible]	[illegible]	[illegible]	[illegible]
大新 後	[illegible]	[illegible]	[illegible]	[illegible]
安取 前	[illegible]	[illegible]	[illegible]	[illegible]
安取 後	[illegible]	[illegible]	[illegible]	[illegible]
東新 前	[illegible]	[illegible]	[illegible]	[illegible]
東新 後	[illegible]	[illegible]	[illegible]	[illegible]

短期建玉表

	賣方	買方	建玉殘
京取	二〇	一〇	[illegible]
大新	[illegible]	[illegible]	[illegible]
鐘新	[illegible]	[illegible]	[illegible]
仁新	[illegible]	[illegible]	[illegible]
安取	[illegible]	[illegible]	[illegible]

東株短期市場

銘柄	寄付	大引	高値	安値
東新 前	[illegible]	[illegible]	[illegible]	[illegible]
東新 後	[illegible]	[illegible]	[illegible]	[illegible]

大株長期

銘柄	前寄	前引	後寄	後引
大株	[illegible]	[illegible]	[illegible]	[illegible]
日産	[illegible]	[illegible]	[illegible]	[illegible]

安東株式

[illegible]	[illegible]	[illegible]

東京現株

銘柄	値	銘柄	値
東株	[illegible]	新鐘	[illegible]
鐘新	[illegible]	同新	[illegible]
東新	[illegible]	東拓	[illegible]
日石	[illegible]	寶酒	[illegible]
郵毛	[illegible]		

期米（廿八日）

仁川

	前場	中場	後場
當限	[illegible]	[illegible]	[illegible]
先限	[illegible]	[illegible]	[illegible]

出來高　當限 三〇〇　中限 三〇〇　先限 [illegible]　累計 [illegible]

東京（前場・後場）

節	前場 納會	後場
當寄	[illegible]	[illegible]
中寄	[illegible]	[illegible]
一	[illegible]	[illegible]
二	[illegible]	[illegible]
三	[illegible]	[illegible]

大阪

節	前場	後場
當寄	[illegible]	[illegible]

引アト 三十八錢

兵庫・下關・名古屋

	寄付	前場	後場
兵庫 先限	止め	[illegible]	[illegible]
下關 先限	止め	[illegible]	[illegible]
名古屋 先限	止め	[illegible]	[illegible]

鮮內延べ

	前寄	前止	後寄	後止
京城 五末	[illegible]	[illegible]	[illegible]	[illegible]
釜山 五末	[illegible]	[illegible]	[illegible]	[illegible]
大邱 五末	[illegible]	[illegible]	[illegible]	[illegible]
群山 五末	[illegible]	[illegible]	[illegible]	[illegible]
木浦 五末	[illegible]	[illegible]	[illegible]	[illegible]

大阪期米成合

	前寄	前引	後寄	後引
當限	[illegible]	[illegible]	[illegible]	[illegible]
中限	[illegible]	[illegible]	[illegible]	[illegible]
先限	[illegible]	[illegible]	[illegible]	[illegible]

鮮米本日

	前寄	大引
當限	[illegible]	[illegible]
先限	[illegible]	[illegible]

正米
好順聲めの賣物に 商勢一段惡化す
後弗々一服の商情

前場 阪地の甃りなき商狀と新米の強硬に今朝は當十五圓中五錢四十錢先五圓八十九錢と予想し寄付き賣方の氣配に傾り此邊を保合ひしか天候順調に依る地方的賣物にアトは五十二錢から四十錢台に押し阪地の不勢に氣崩れ九節は三十六錢と更に

後場 前場好順聲め地方的賣物に氣崩れた折柄、後場は阪地の纏りなきに一節當四圓八十九錢中五圓十八錢先五圓三十九錢と寄復しに再び四十一錢と締りて前場を終つた

落潮止まず
海外材料の

三月以來下落の一途を辿り約五十弗方崩れてこれが對應策としての米資本の低金利ニューヨーク準備銀行も一分五厘さへ生ぜしめつゝも落潮消々として止まず遂に相當筋と雖も傾向を辿らしめたが、九十八、九十八弗掛みで大商人と觀測された反騰氣構さへ生じつゝあつた。然るに引續き何等の回復力さへを生ぜず亦々下げ歩調を見せ前日は九十五弗幾に崩れ、今朝は亦々三弗方弗落して九十二弗八分三と近來の新安値を示すに至つてゐる。米棉も産地天候順調株式安の軟氣配に沒も連日下げ續け遂に十九百十五年來の安値の打撃は當然我國にも及ぼす外安の打擊は當然我國にも及ぼすであらうと見られ株界にも悪影響は免れぬであらうと見られてゐた

決算配當落

いよいよ上期決算期の迫れると共に之が配當の日取は左の如く

(つよきよわき)

株式

當り屋として名のあつた仕手、最近株を買出した仕手…これに提灯つけるマバラも相當多く買方もまた少々仕掛り相場を見せるか…

▲成行この問題は相場と等しく見方によると何とでも理屈は附けられるが事ここに至つた經緯を見て経済合併か解散かそれとも現狀のまゝで京南社長引退か解散かと見ら世間の注目を惹くに至つてゐる

▲從つて要は經濟の合併か否かで解散なんか實行さるべきものではない

▲現に京東社長が當局の方策を頒ふた上で、その態度を決するといふ事は經濟合併後における兩取引所の役員に對する影響如何によつて市場振興策になるとならざるとの間について觀ずる所、議論せんとするものといふてよからう

米 町
仁川海岸町 電話一六〇 三六七 孤洲取引店

米町 マ 仁川海岸町 電話 一六〇 三六七 孤洲取引店

無材料に 立直り難の形

例の減俸問題を動機に保合ひ下暖れとなつた相場も六圓臺で買ひついた米中日前の投物一巡と正米の下げ渋りに稍々落着味を呈して來たが然し此邊買ふべき手掛りとして何物の大候關係にしても肯當は潤澤で値付は何所も緩和されてゐる狀態であり又正米にしても只旋籍の潤りにより手堅き商狀を維持して

貿易不振と內地との取引は依然不振を極めてゐる從つて此の急速に引返す氣力もないのみか減俸問題の實際と共に世相の不況は一層深刻化すといふ不安人氣が濃厚になりつつある際とて買方は必ずしも未だ樂觀を許さないと觀測する向が多い狀態である

實米壓迫の 懸念も一掃か

先に農林省が發表した全國殘存米の數量から見ると空前の豐作說として前年度に比し五百萬石強の増加を示し農家に對する持米の豐富であることが明かとなつた從つてこの邊相場が安くなると斯ふした商惜み米の處分急ぎで寧ろ正米の方が大崩落を演ずるやも知れないと見られたのが今回の減俸問題を動機として定期は小一圓方暴落せしも正米は僅々四五十錢安に過ぎなかつた事は如何に農家の理屈が強硬であるか窺はれると同時に正米の前途を不安視して持米を定期に氣預してゐる賣方も此の上は一考を要すべき所で此の上の實米壓迫は餘り望み難いと見る向もあつた

回復は期待薄
◇作付と雨量

今日までの相場は正米次節で仕手も探算のみに重きを置きデミな張り方であつたから勤きも不得要領に推移する事多かりしも早場所の北國路は既に大部分植付を終り又全國的にも追々植付けの準備に着手し一般の人氣は昭和五年度の米より本年の作柄に移りつゝあるので今後の相場は正米事情も植付に依つて支障を來さないよい程であるして見ると例年作付成績の良好によつて斯の如き大勢作見に經年の現今としては作付の樂觀と共に二今日の悲鳴き氣分のみに泥醉するわけに行かないと同時に雲當り關心となるのは作付の雨量關係であるがこれを例年に比較すると

灰汁拔けて 平凡納會か

納會が後三日に迫つた期近は今回の變動によつて双方提灯筋の浮動玉は既に大部分整理されました受米手口を目すべき內地筋も指値注文によつて相當に買り退き一方渡米手口はそれを好機に定期を外して正米で買擱くなど取組の內容は著しく減少して來たと同時に硬軟双方が全く受渡する石數は半ず多くて五千石前後もすると云、四十石位なもので最早波瀾なく平凡なる納會でないかと見られて居た

各地當限取渡

	受渡高	石數
大阪	十八圓丁	三萬五千八百
兵庫	十八圓四	一萬八千四百
下關	十七圓七	一千七百七十

仁川期米本玉表

	賣方	買方
當限	丸ヤ 六〇〇丸ヤ 八〇〇	[illegible]
	丸三 六、一〇〇	
中限	丸カ 四〇〇丸大 一〇〇	丸ト七〇〇金メ二、一〇〇
先限	丸ヤ 一、九〇〇	丸三一、二〇〇 丸大
同	丸ト八〇〇 丸ヤ 六、四〇〇	
同	丸ス 一、九〇〇丸玉二、一〇〇	
同	丸マ 六〇〇 金メ 六〇〇	
同	丸第二、九〇〇 丸七	
同	丸大三、四〇〇	
同	丸ヤ 五、二〇〇丸ス三	
同	四〇〇 丸玉二、七〇〇 丸マ八〇〇	
同	金メ一、二〇〇	

京城延べ
環境不透明に 波瀾含み

前場 利喰と押目買氣に持ち上げ三回目を受けて、今朝は一回寄付に押された…

正米

京城 一等精白米十二圓ドタ鮮白米十四圓六十錢丸キ合格玄米三等十五圓ドタ四等十四圓六十錢今摺玄米上十三圓六十錢下十二圓廿錢精上四錢一中三錢九下三錢七

仁川 丸キ角チ丸チ石拔三等十五圓四等十四圓六十錢不拔三等十四圓五十錢四等十四圓十錢丸コ不拔十三圓八十錢等外米十二圓九十錢一等白米丸仁印六十キロ入一以六圓四十五錢粗改良種四種五錢在來種三錢九厘五毛で前日と變りなく手堅き保合ひである

大豆 龍川丸忠長湖汶川巡川九圓五錢全羅南川九圓二十錢海州天安八圓二十錢で何れも品薄に手堅し

釜山 天候良好續きに入荷却々あり今朝各地の反撥に精米筋、小賣筋の値頃買ひとなり手持筋與地高を楯に氣配引張り昨下げた丈けの反しとなり依然調味を失はぬが大手筋は未だ目前安思ひに積極的に出ず見送り勝廣瀬良三等は十五圓三十五錢四等十五圓十錢無格十四圓十錢等外十三圓三十錢見當を唱へ三千四百〇六瓜の取引があつた

大邱 月末接近と內地殆んど商談絶無に地場消化、精米筋、小賣筋の手當の外取引無く各地の高下もさして人氣に動搖無く產地の週渦をたよりに双方成行觀の態度にて相場も變らず殼良三等十五圓十五錢陣力三等十四圓八十五錢見當を唱へた

群山 月末接近に仟ら何物割合ひ薄く當限渡米の買物ありて人氣良く實值引締りを見たが各地商算高を目當に資物より資物あり結局前值より幾分手緊く丸七三等十六圓二十五錢四等十四圓八十錢見當を唱へた

大阪期米本玉表

	賣方	買方
[illegible]	[illegible]	[illegible]

大株短期引跡

大新	五十三圓八	(廿錢高)
鐘新	七十一圓丁	(四十錢高)
日産	十八圓五	(十錢高)
東新	百十八圓五	(六十錢高)

本玉

取組高は六千六十枚にしてうち百枚以上の建玉內容は左の如くである

廿八日前場までにおける京取短期建玉表

▲東新…二十八日より
▲大新…二十九日より
▲日産…二十九日より
▲京取…三十日より
▲安取…三十日より

決定した(何れも前場より)

寄引算定左の通りであつた　▲一回六末五、一八七中五、二九…三一▲二回七中五、一九三〇…三一▲三回六末五、一九七中五、二九…二五▲四回七中五、二三…二二▲五回五末四、一三下中五…五

籾引値　五末一四、八〇六中一四、九〇六末一五、一〇七中一五、一二一…二〇

前場阪仁の不透明商情に氣を阻止され味なき浮動に終つた折柄、後場は一回七中五回十五錢と不寄に始まりヂリヂリと上刻み保合に終つた

六末五回十八錢、七中七圓二十九錢と寄付き、株式高の支持に三十四錢迄まで引締めたが、仁川の一段惡化反懼に買氣を阻止され三回には二十五錢、五回には十五錢と深押したが引際幾れて二十錢と波瀾裡に前場を終つた

市況（廿八日）

◇大阪棉花

	寄付	止め
前場 當限	天 [illegible]	天 [illegible]
先限	元 [illegible]	元 [illegible]
後場 當限	休會	

◇大阪綿糸

	前場 寄付	後場 寄付	同引
五月限	[illegible]	[illegible]	
六月限	[illegible]	休會	
七月限	[illegible]		
八月限	[illegible]		
九月限	[illegible]		
十月限	[illegible]		
十一月限	[illegible]		

◇大阪市中相場

ストリクトミドリング	月五•六	[illegible]
ブローチ	同	[illegible]
ベンガール	同	[illegible]

◇横濱生絲

	寄付	止め
前場 當限	[illegible]	[illegible]
前場 先限	[illegible]	[illegible]
後場 當限	[illegible]	[illegible]

◇現物根據 五三〇圓

大阪砂糖前後場

	寄付	大引
當限 前	[illegible]	[illegible]
當限 後	[illegible]	[illegible]
先限 前	[illegible]	[illegible]
先限 後	[illegible]	[illegible]

大阪砂糖現物　日糖（日光）現物　賣買中値　十七圓八十錢

節婦 實傳 維新俠艷錄 (41)
橋爪彥七氏作　竹內靜古氏畫

奮間の賊(四)

『誰だ。無禮で』

十德姿の宗匠頭巾、きはめて落着いた聲でいつたものだ。

『む？』

と半次は、鋭くそこに棒立ちになつてしまつた。

——何者だらう、この頭巾の正體は

その不敵か、半次の足を縛り着けてしまつたのだ

『無禮りが、飛び込んで參つた奴ですが』

やつと斯う云つて、半次は小腰をかゞめた。何となく威壓を感じる樣で、それでゐて、宗匠頭巾の正體に、たしかに胡亂を感じさせる『直感はあるのだ。

『いや』

と、宗匠頭巾はにべもなく云ひ放した

『そんな者はこの部屋へは來ないのではないかな』

とんだ馬鹿を見る事があるさうではないか？ね？ちがふか？半次。

私は、六角の隱居だよ』

『ね！御隱居ですか』

半次は、思はず膝を折つてしまつた。

當時——六角の隱居と云へば、洛中洛外に鳴りひゞいた博學達識の人である。それで居て、鍛槍に優れたこと又有名なもので、彼が以前何者であつたか、又どうした經歴を有つ人物などは默ぐおいてたゞ彼は六角の隱居で通つてゐる不可解な人物なのだ。

が、

誰も、疑念を抱くことなく、そして有德な、傑物として人々の崇敬を受けてゐた。

『申譯御座いません』

半次は、ぴよこりとお辭儀をした。そしてきまり惡氣に立ち上つた。うしろを振り向く拍子に、今迄背後で默つて見てゐた飛松の腕

を、強か正面に浴びてしまつた。

『人が惡いや、姐さん……』

『はゝ、人が惡いのはそちらだといつてやんなさい。飛拔松……』

宗匠頭巾の六角の隱居は、にこやかに笑つて立ち上つた。

『お歸りなら送らう』

『あなたは一體、どなたので』

そして直角に、訊きはじめた。罪的につた半次の氣性である。罪的に、さう思ふと、俺が江戶の水で育つてやれ！

——畜生！こいつの正體から洗ひ出してやれ！

それが半次の胸にグッと應へた。どこか嗤を含んだ眸の閃見ゐる。瞹昧な、その物言ひのうちに、

『私か』

と、まず宗匠頭巾の眼が光つて『そちらから名乗るものだ。他人の名を訊くときには』

ずぶり——と一本、鋭い尻先で刺されたやうな心地だ。半次は、最初に、おくれを取つた。

『ごもつともです』

と、云はなければならなかつた『これあ、俺が惡うござんした商賣は目明し、御用道具を預かつてゐる半次つてい、けちな野郎でございます』

『なるほど、さう聞けば話がよく判る。それで、無斷で他人部屋に入つて來たことも讀めた。由來目明しなどといふものは、木の葉を見ても罪人に見ゐるさうだな』

『ね？』

『除分、妙な方角を突ッついて』

結婚平均年齡

結婚年齡は世界各國共次第に多くなつてゆく傾向ですが、最近の調べによりますと、初婚の年齡は次の通りであります

日本內地(男二七•一八、女二三•五〇)▲フランス(男二六•七〇、女二三•五〇)▲スヰス(男二七•七九、女二五•五〇)▲ドイツ(男二七•五八、女二五•二五)▲イタリー(男二八•四五、女二四•四五)▲スペイン(男二八•七一、女二五•九四)▲カナダ(男二九•六七、女二五•二五)▲オランダ(男二九•六八、女二七•九五)

これで見ますと、もちろん結婚年齡は男の方が多いわけですが男女の年齡の差が最も多いのはカナダの四年四二、次が日本の四年一三、イタリーの四年、また一番接近してゐるのはオランダの一年七二、ドイツも割合に差が少く二年三三となつてゐます。

京城日報
朝刊
本紙十二頁 共朝夕刊

儲けた人々

こんなやり方とことの暗示

谷孫六著 現代實業叢書第六回配本

もし俺だつたら斯うして儲ける

何が彼を儲けさしたか？ 彼は何で儲けたか？ これが本書の内容だ 東西に亘る數十名の成功者が儲けたコツを詳細に解剖し、若しも俺なら斯うして儲けて見せると獨特の奥の手を説いてゐる

全十二卷 一册定價壹円三十錢 送料十四錢 ▼全十二卷一時拂 ▼金十四円五十錢 ▼送料金一円四十四錢

既刊書目
第一回配本 岡辰大福帳
第二回配本 黄金街を行く
第三回配本 宣傳時代相
第四回配本 金脈太功記
第五回配本 財界診斷術

江原小彌太新著 創作 出家良寛
▼四六判總布裝本文四百十六頁 ▼定價一円八十錢 送料十四錢

萬人を泣かしむ一大暗示

此作に描かれた良寛は、繼母の皮肉な扱ひ、貞心尼の純情な思慕、人妻の誘惑、駈落の補助、一撥のとりもち等々、極めて濃厚な色彩で廻轉する。金にも女にも名にも人一倍弱かつた彼だ。餘りにも欲しければこそ家督を避け、餘りにも戀着すればこそ女を逃げ、餘りにも野望の火が燃ゆればこそ寺へも入り得ず、結局人生の一角に淋しく立すくんだ彼、俗情の底の底迄嘗め盡して、人生の曠野をとぼ〳〵と辿る彼の孤影の暗示こそ、實に萬人を泣かしむるであらう。果せる哉、本書一たび店頭に現はるゝや、忽ちにして最近の賣行のレコードを突破するの盛觀を呈してゐる。

好評既に六版

圖書目錄進呈 東京日本橋呉服橋 振替東京二四八六一 電話日本橋(24)二六七一・二六九 春秋社

太陽人主義

生命社主幹 學士 村田太平著 名古屋新愛知・中外商業・大阪每日・四六判二百頁入函 忽五版 金一圓三十錢 送料十二錢

物質的の苦しみ、精神的の悩みを有つ者よ 必讀あれ

四十餘年の受難生活を歡喜の生活に轉向せしめた著者の明るい體驗記・光無量の信仰錄、名づけて太陽人主義といふ。太陽人主義に依つて暗黒・悲哀・不運・失敗・病苦より救はれたる者實に二十餘萬人、皆愛と微笑を湛へ、勤勞を祈禱とし、祈禱を勤勞に現はしながら力強くも成功の光明生活を營んでゐる。貧しき者、弱き者、悲しむ者、歎く者、宜しく太陽人主義を急讀して幸福を取戻されよ。愛讀を望む

體驗が生んだ 處世訓成功訓

東京・京橋一丁目八 振替東京四六八四番 大倉廣文堂
大阪屋號・博文堂・脇坂文鮮堂

草木の繁殖法

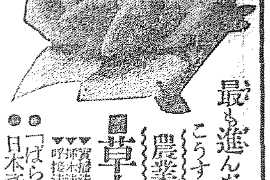

最も進んだ理論と實際の公開 こうすれば草木は必ず殖えます

農業世界五月好評增刊 草木のふやし方

◎樹木類の培養繁殖法要覽
◎科名から見た草木培養要覽
◎「ばら」の鉢栽培とふやし方
◎日本産の名草「櫻草」に就て
◎挿木繁殖の秘訣公開
◎取木繁殖の實際
◎呼村氏の盆栽秘術
◎實生法に就ての注意
◎樹木鉢物七種の培養
◎盆栽用樹木の殖し方
◎草花と野菜の採種法
◎趣味の山草を語る
◎化杉エリカの培養法
◎花梅盆栽の培養秘訣

特別附錄 養豚と養兎
◎好副業豚蕃殖の知識
◎實用兎の種類と蕃殖

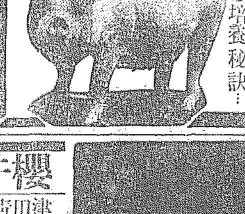

定價六十錢(送料六錢) 東京市小石川區 振替東京二四〇 博文館

合資會社 五十嵐商店

中古最上品
十二封度レール
十六封度レール
十八封度レール
五〇封度レール
六〇封度レール
七五封度レール

◎創業◎ 明治四十一年
◎營業科目◎ レール、チルド車輪、鐵道材料
◎在庫案内◎ 新品各種封度レール

東京市日本橋區江戸橋三丁目五番地
電話日本橋(24) 一〇九三番 二五九番
電信略號「イ」ヌハ「イカ」

◎同業者各位ニハ特別御相談ニ應ジ可申候◎

株式會社 漢城銀行

本店 京城府南大門通一丁目十四番地
支店 南大門、東大門、西大門、本町、水原、大田、釜山、開城、平壌、平壌大和町
出張所 白完、堤永

信仰と修養

[illegible]
京城新生會

櫻井忠温新著 カスまあく

「肉彈」以來の文筆生活を清算した著者最近發表の隨筆的讀物を收む 大好評！

本書は櫻井肉彈少將の「名篇肉彈」以來、愈々深められたる著者最近の心境を語る隨筆を收む。流麗なる筆致、淡々たるペンの動き、放膽の如くして、然も、纖細なる描寫、圓熟したる著者の豪筆はよく讀む者の心を捉へ、微妙なる藝術的興奮を覺えさせつゝ、一氣に讀了せしむるのである。ガス、ますくを被つたやうな重苦るしい人生の隙間から著者の見た人生觀、社會觀、戰爭觀、或は女性觀、戀愛觀等を描いたもので近作四十餘篇が書中に躍つてゐる――日露戰爭の華々しい勝利の背面に可憐に咲いた民間の雜草も美しく再生してゐる。不世出の將軍乃木大將の横顔も見える。戰爭のために兩眼を失つた尊き犧牲者も淋しく登場する――隨筆的讀物であると共に巧妙に描き出された新大和魂だ、活字に飜譯された日本人の氣魄がこれだ櫻井少將の眞面目が篇中に脈々と動いてゐる。

内容 [illegible]

金一圓五十錢 送料十錢
東京市神田區錦町一 振替東京六二九四 誠文堂

櫻井忠温著作全集

津田青楓 山際靖 作裝 何れも好評重版
各册選擇分賣・全國書店にて販賣

肉彈 附 英獨語譯 (850頁)
銃後・前線十萬 (820頁)
煙幕・雜嚢 (650頁)
草に祈る・黒煉瓦の家 (620頁)
新篇 將軍乃木・十字路 (610頁)
土の上・水の上 大顏調練時代 (630頁)
櫻井忠温畫集

四六判布製特製函入 定價一圓八十錢 送料十錢

京城荷札

本町四丁目 電話本三三七番 [illegible]

遞信地圖 (昭和六年九月一日發行)
朝鮮地圖販賣元は(一覽表進呈) 京城長谷川町 小林又七朝鮮地圖部

濕布に優る エキホス

咽喉痛、肺炎、筋肉痛、腰痛、打撲傷、運動後の筋肉疲勞、肩凝り、火傷に

優良國産品 價格低廉

一〇〇瓦(四五錢) 二五〇瓦(九〇錢) 五〇〇瓦(一圓五〇) 一キロ瓦(二圓四〇)
(全國の知名藥店に販賣す)

エキシカ及びホスピン合併改良品

發賣元 株式會社 武田長兵衛商店 株式會社 塩野義商店
製造元 二巴合名會社 (大阪市東區道修町)

胃腸菓 ゴルフ

高橋三郎博士の

消化を助け食慾不振を治して榮養をよくさる良劑味甘く小兒も好んで服用できる最新胃腸劑

定價 三十錢 五十錢 一圓 二圓 五圓

製造元 [illegible] 參昌製藥株式會社

日本一の 鹿印タオル

印入用 品質最優良
朝鮮發賣元 大久保與商店

朝鮮貯蓄銀行

殖産積金 貯蓄預金 殖産貸付 及諸貸付
京城府南大門通二丁目

信託預金

一口壹圓以上・一口十圓以上 最近配當年八分強
京城 朝鮮土地信託會社
不動産管理信託・有價證券信託

商業登記公告
成川出張所

[illegible]

商業登記公告
漣川出張所

[illegible]

法人登記公告
旌善出張所

[illegible]

法人登記公告
永登浦出張所

[illegible]

商業登記公告
群山支廳

[illegible]

商業及法人登記公告
春川支廳

[illegible]

商業及法人登記公告

[illegible]

京城地方法院

減俸を兎も角解決し 愈よ三大整理に

政府も苦き經驗に鑑みて けふ與黨幹部と聯合協議

【東京電話】政府は行、財、稅三大整理の手はじめとして難關中の難關たる官吏減俸を斷行すると共に、これが經驗に鑑み天下人心を新にせねばならぬとし、減俸案閣議決定當夜若槻首相の名においてその聲明をもらしたが、廿九日正午から首相官邸において政府、與黨の協議會を開き、三大整理遂行と産業振興諸策樹立について協議することゝなつた

三大整理遂行に 聯合調査會の設置

與黨から政府に提議

【東京電話】民政黨の國政改革調査會は二十八日午前十一時から衆議院分室に開會、櫻井、小泉兩委員長、富田、福田、川崎、大津氏等の各委員および山道幹事長出席、減俸問題に關し與黨の立場から種々批判を試みた結果、政府は減俸案を採用するに當り準備委員會のみの與案により、別に調査會を設置して審議する事なく實行に移つた爲め、準備委員會の權限に反した結果を生じた。依つて今後三大調査會設置に先立ち或はこれと同時に政府、與黨の聯合調査會を設置し十分與黨の意向を參酌し、苟くも政策の斷行に當つては減俸案の如き失敗を繰返さぬことに努力せねばならぬといふに意見の一致を見たので、廿九日正午から首相官邸における閣僚との協議會で與黨側から前記政府與黨の聯合調査會設置の提議をなすことに決定し正午散會した

減俸に伴ふ恩給法改正

來議會に改正提案 政府の改正方針

國際社職員、鐵道局、朝鮮鐵道醫等も百圓以上に對し同率の減俸を行ふに決し、右に關する勅令改正を二十九日の閣議で決定し六月一日より

【東京電話】減俸に伴ふ恩給法の改正問題は政府にて考究の結果は左の如く取扱ふことになつてゐる
一、文官恩給が俸給を基礎として算定さるに反し、軍人恩給法中に現實俸給と別箇な假定俸給を規定しこれにより恩給額を算定してゐる結果、今回の減俸により文官と軍人の恩給に顯隔を生ずるのでこの點を改め均衡を得せしむるには立法手段を執る外はない
一、即ち政府は來議會劈頭に恩給法の改正提案し文官、武官の懸隔をなくする
一、減俸後恩給改正までに退職した文官は減俸前の俸給に基き恩給額を算定す
一、減俸後恩給法改正までに退職した武官は……恩給法中に規定せる……により算定す
一、恩給法改正後と雖文官にありては一ケ年は減俸前の俸給を基礎とし恩給額を算定す

政友會の國防調査

三方針を決定

【東京電話】政友會は廿八日政務調査會國防部會を開き左の三調査方針を決定した
一、國家總動員を基調とする國民國防の實を舉ぐること
二、國防方針を確立しこれに基き國防の機構を刷新し常備施設を極めて經濟的にして國防の充實を圖ること
三、國際軍縮會議に提出すべき我が陸軍の主張を明確にすることり實際すること、し、次いで小學敎員の減俸につき協議したが決定せず、更に農林省所管局課の整合につき協議し午後五時二十分散會した

米國に御別れの御挨拶を御放送

高松宮兩殿下 愈よ廿八日桑港を御出帆

【サンフランシスコ廿七日發電】高松宮同妃兩殿下には二十七日夜桑港日米協會の御歡迎晚餐會に臨ませられたが、殿下には午後九時特設マイクロフオンを通じ大要左の如くアメリカへの御別れの御挨拶を御放送あらせられた
アメリカ國民が我帝國に對して抱く好意のよつて來る根底の深きを知り大いに欣ぶ、今回の訪米により親しくアメリカの指導的位置に立つ人と相會し得たるを欣ぶ。予は國務省において日米交渉の歷史的文獻を見る機會を得、兩國の交際が稀に見る友交親和の特色あるを知り、大いに愉快を感ずると共に深き感動を受けた。予は兩國間の親密の絆が益々鞏固になることは世界全般の平和と幸福に寄與すべき事を確信す
因みに高松宮兩殿下が二十八日正午御乘船秩父丸に御乘船桑港御出帆御歸國の途に上らせらるゝ御豫定の事は既報の通りであつて、右は實にその御送別宴である

囑託や特殊官吏も 百圓以上は減俸

小學教員の減俸は尚ほ未決 廿八日の行政整理準備會

【東京電話】官吏減俸に伴ふ特殊官吏減俸委員會の第二回會議は二十八日午後一時半首相官邸に行政整理準備委員會を開き、江木鐵相以下各委員出席、囑託員、特殊官吏に月俸百圓以上の囑託に對する減俸に就き協議の結果、一般官吏との均衡上
官吏と同率の減俸を行ふこと
一、特殊官たる恩給、市、町長、街庄の判任官待遇、樺太町村長、官
一、三月額以上の囑託も

若槻首相の伏奏
(減俸閣議の中途参内 宮中より首相官邸に退下)

愈よ具體化すか― 判事の減俸相當額寄附

渡邊法相減俸の諒解を求め 牧野大審院長愈よ乘出さん

【東京電報】廿八日の渡邊法相、牧野大審院長、小山檢事總長以下司法省首腦部協議會において、渡邊法相は政府の一般官吏減俸斷行理由を說明して部下判檢事を說得して欲しい、又檢事側に判事の減俸期を延くしたるにつき更円の議論はあるも政府としては裁判所構成法あるためやむなく別扱ひにしたものである
と諒解を求めたが、牧野大審院長は六月一日招集の全國控訴院長會議においてこの點に就き協議を行ふ筈で、牧野院長は判事も檢事と同樣減俸に同意すべきであるとの意嚮を以て各控訴院長と打合せ合法的實現を期せんとしてゐる
尚は判檢事待遇撤廢論を主張せんとしてゐるが、牧野大審院長、小山檢事總長、和仁控訴院長、三木檢事長、矢追大審院判事、西鄕東京地方裁判所長等司法首腦部は二十八日午前十一時渡邊法相と會見につき協議した

判事團の意嚮を豫め聽取す

招電に接した 名古屋控訴院長

【名古屋電報】牧野大審院長は廿八日附で名古屋控訴院長の上京を招電で要求して來たが、右は判事の自發的減俸申出でにつき協議せんとするものと豫想されるので、同院長は廿八日控訴院、地方、區三裁判所判事四十九名を招集して判事團の意向を聽取した

小原次官の報告

定例次官會議において

【東京電報】定例事務次官會議は廿八日午前十一時から首相官邸に開會、川崎書記官長、武内法制局長官以下各事務次官出席、青木鐵道、田島商工兩次官から各省の減俸反對運動のその後の經過を報告し、小原次官から
檢事の減俸反對については目下のところ別段異議なく承服した模樣であり、判事側は法律擁護の立場から勅令によることを反對したもので減俸そのものには反對でなく、減俸相當額を適當な方法で國家に寄附すべく右のため近く控訴院長の會合が行はれる模樣である
旨を報告し、更に減俸問題に關し月俸百圓以上の各省における囑託の取扱につき協議し午後一時過散會した

司法首腦部の協議

【東京電報】減俸問題につき東京地方裁判所判事側は二十九日総會の上判事の減俸は法律改正によるべしとの態度を決定すべく、檢事

協議會

滿鮮軍事輸送 參謀本部にて

【東京電報】昭和七年度滿鮮軍事輸送協議會は二十八日午前九時參謀本部會議室に開會、參謀本部より二宮次長、神第三部長、陸軍省より齋藤統制課長、朝鮮軍より内田參謀、關東軍より中野參謀、鐵道省より森運輸課長、滿鐵より十河理事、朝鮮より衛藤運輸課長その他二十八名出席、神課長より昭和七年度滿鮮連絡軍事輸送計畫案を說明し、午後に入り案を特別委員に移して審議を重ねた上午後四時散會、會議は三十日まで開き案を決定する筈

支那建設に技術家派遣

事務次官會議に永井次官報告

【東京電報】廿八日定例事務次官會議で永井外務次官は支那の懇望に依り今回國際聯盟が支那の建設事業に技術家を派遣することに決定した結果日本からも技術家數名を派遣する如き勅令を諮はつた
動四等 佐々木勇之節
授旭日中綬章

滿蒙鐵道對策 自主同盟の決議

木村理事に突付く

【奉天廿七日發電】廿四日成立した全滿日本人自主同盟委員廿名は廿七日午前十時木村理事を滿鐵事務所に訪問し、鐵道交渉に關し
一、借款鐵道にして元利金を支拂はざるものは直ちに強制執行して償還にて經營すべし
二、瀋海線、北寧線のクロス地點は直ちに撤廢すべし
三、打通線の運轉を中止すべし
四、吉敦鐵道は滿鐵において直ちに工事に著手すべし
との四ケ條の決議を突きつけたが木村理事は鐵道交渉は未だその程度までに進展してゐないが參考までに聞いて置くと返答した。なほ自主同盟委員は午後林總領事を訪ひ同樣要求をなした

名鐵各從業員 反對運動中止

【名古屋電報】名鐵各從業員は廿七日各路と共に各係長より辭職を求め反對運動を中止することゝなり、纏めた辭表をそれぞれ返還、二十八日午前十一時職員代表、連絡委員會を開き上京者より報告を受けたが廿八日解散式を行ふに決したからも技術委員名を派遣する筈と報告した、右人選は今後外務省が中心となつて行はれる筈

ロシアの滿蒙進出

對策成れるか

【ハルビン廿七日發電】モスコー政府は露に在哈要人を本國に召還してメリニコフ氏以下多數東露幹部を對滿政策協議の結果、總領事を招致して對滿政策の刷新をはかり經濟的に積極的に滿蒙に進出することに決したと傳へらる

項目左の如し
一、各國は麻藥類につき五月毎に需給必要量を通告すること
一、麻藥製造量は各國必要量を割當額内たるべし
一、製造は過度の割合で製造高を割當決定す

原拓相參内

蕃社事件奏上

【東京電報】原拓相は廿八日午前十一時半參内、天皇陛下に拜謁仰付けられ過般の霧社蕃社不祥事件の經過および善後處置につき詳細奏上、種々御下問に奉答して午後零時三十分退下した

全國高校高師 校長の光榮

宮中千種間にて拜謁を仰付らる

【東京電報】天皇陛下には二十八日午後一時半目下會議の爲め會同中の全國高等學校長、高等師範學校長および京城帝大予科長等百五十名に田中文相、粟屋文部次官を宮中千種間に召され、拜謁を仰付けられ終つて御茶菓を賜はつた

佐々木氏叙勳

【東京電報】曩き退りでは元朝鮮銀行頭取佐々木勇之助氏に對し財界の功勞を思召され二十七日左の

駐墨公使

堀義貴氏任命

【東京電報】左の如く更迭發表さる
特命全權公使 青木新
メキシコ國駐劄被免
キューバ國駐劄兼勤被免
特命全權公使 堀義貴
メキシコ國駐劄被仰付

鐵道現業員 全部釋放さる

【東京電報】減俸騷ぎで二十七日拘引された二十四名の鐵道現業員全部は廿八日釋放された

近く發行

震災善後公債 約三千八百萬圓

【東京電報】昭和五年度歲入欠陷は歲出不用額と煙草延納金で補

實情に適應して 事實上樹直してゐる

產米增殖計畫樹直しについて ◇…中村土地改良部長語る

朝鮮の產米增殖計畫に對し大藏省において計畫樹直しにつき研究中との東電に對し中村土地改良部長は語る
產米增殖計畫は大正元年以來遂次本府の既定方針に基き實施して來た譯であるが、何分米價下落その他の事情にて既定方針通り遂行も出來兼ねる點もあつたので種々對策を講究し事業の繼續遂及を想して居る譯である、既定方針計畫が今日の狀勢に適應して決して何等變更されてゐない譯でもない、實際問題としては事實に於いて樹直して居り事業費の如きも今年度において百萬圓から減額をなしてゐる。尚ほ又從來事業の性質上不必要の部分に關する低利資金の融通についてもこれを受理せず遂行して來る關係もある、一概に產米增殖計畫事業を單に經濟とか特殊の國費を以て支持することは無理で、この計畫と同一視することは特に事業計畫であることも充分考察を要するものと考へてゐる、ある事業の遂行上には特種の事情が存在して幾多の困難の必要があるものと考へてゐる、今後共時代に順應して目的の遂行達成に努力したいものと思ふ
産償償還期限内

私鐵懇談會

協議事項と各社の希望

【東京電報】廿八日開催された私鐵懇談會における協議事項および各社の希望は次の如くである
▲協議事項
一、運輸施設に關する事項
(一)旅客貨物の運輸取扱施設
(二)貨物貨率その他運輸に關する事項
二、附帶事業及び兼業に關する事項
三、經費の節約に關する事項
四、他の交通機關(自動車、船舶)との關係
▲各社希望事項
一、陸上交通機關統制の件(各社)
二、自動車交通事業法を朝鮮に施行し且つ自動車取締に關する法令制定の件(各社)
三、私設鐵道の交通系統を統一し補助其實除の活用により私設鐵道の擁護を發揮せしむる件
四、全州、裡里間鐵道を官私何れかに依り前設し郡山、麗水間連絡の効用を發揮せしむる件(南朝鮮)
五、新設道路は鐵道を中心として計畫し又既設道路を鐵道に連絡するやう施行の件(各社)
六、鐵道沿線に漁港施設の件(京南)
七、慶北道路改修國費補助延長の件(南朝鮮)
八、鐵道沿線に有力なる産業機關設置の件(京南)
九、陸水下關間航路の補助並に郵便物搭載に關する件(南朝鮮)
一〇、線路附近防止の件(各社)
一一、私設鐵道事業に對し現業勤務の部分を官廳に於いて召集の際は適當の取扱を考慮せられたき件(金剛山)
▲附帶事業及び兼業に關する事項
一、私設鐵道線に鐵道收入を增加すべき有利なる事業ある場合は可成これを私鐵に經營を許可し且出來得れば低利資金の斡旋をも求めたき件(京南)
二、鐵道事業と密接の關係あり且私設鐵道の援助と資すること重大なる營業に對し鐵道同樣補助を爲し得る樣補助改正の件(各社)
三、和順炭坑その他の資源開發に關し低利資金の供給及び兼業として補助下附の件(南朝鮮)
▲經費節約に關する事項
一、鐵道業に所得稅を免除する件(各社)
二、私設鐵道に對し地方稅を賦課せざる件(南朝鮮)
▲他の交通機關との關係事項
一、鐵道との並行自動車を絶對に認可せざる件(京南)
二、現に許可せる並行自動車は相當の期間を存して營業權の消滅期を期する件(京南)
▲その他
一、私設鐵道補助法の改正補助年限の延長及補助金增額(各社)
二、私設鐵道補助率年八步を本位

麻藥類製造制限

國際會議決定

【ゼネヴァ廿七日發電】麻藥類製造制限國際會議は國際聯盟主催で二十七日開會、支那を含む關係十五ケ國代表參加した、主要議事

波蘭後繼内閣

プリストル大佐組閣成功す

【ワルソー廿八日發電】波蘭後繼内閣組織を命ぜられたアレキサンダー・プリストル大佐は二十七日組閣に成功した、閣員の顏觸れは前内閣と殆んど同樣である

ブリアン外相 留任に決す

【パリ廿七日發電】一時隱退を傳へられた佛外相ブリアン氏は廿六日正式留任に決した

勸農共濟組合良好

小農を救濟するために設置された慶北道内の勸農共濟組合は全鮮一の好成績を舉げつゝあるが三月末現在の組合數は百十三面四百四十一組合に達しこの小農生業資金總額は二十六萬七千八百三十五圓で貸付人員一萬二千九百三十四人の貸付金額二十六萬一千八十一圓に達してゐるこの中購牛資金が總額の六割七分七厘で最も多く次ぎが肥料資金の七分七厘、小作料前納九分三厘、その他農具、種籾、叺經資源、養豚、養鷄、農具賃入等各方面に利用されてゐる(大邱)

歐羅巴三都巡廻

日歸り飛行

【パリ廿七日發電】嚢にロンドン、ローマ間九時間廿二分の高速度連絡記錄を作つたアメリカ飛行家フランク・ホークス大尉は廿七日午前八時パリ出發、高速度百三十乃至二百マイルの快速で九時半ロンドン飛行場に着陸、そこで朝食を喫し少憩後、午前十時十五分再び離陸、午後一時四十分ベルリン着ここでゆつくり晝食を食ひ打くつろいだ後午後三時十二分出發、實に十分大飛時神にパリに歸着、正味七時間九十三分の飛行時間を以てパリ、ロンドン、ベルリン三都巡廻日歸り飛行に成功した

辭令(東京電話)

奥田定一郎
府京城高工教授兼技師鐵道局技師 任府技師(二等)
宮原眞太
兼京城高商教授 任師範學校教諭(七等)
長田讓治
朝鮮公立實業學校教諭 任朝鮮公立實業學校長兼教諭(五等)
高山徹
本庄正雄
依願免本官

本府辭令(二十七日附)

(忠北) 朝鮮公立實業學校長兼教諭 高山徹
(全北) 朝鮮公立實業學校教諭 本庄正雄
陞叙高等官四等
(京畿) 朝鮮公立高等女學校教諭兼本府視學官 佐村信平
陞叙高等官三等
(平南) 補京城女子公立實業學校教諭 朝鮮道立醫院醫官 瀬川思治
依願免本官

湖北省政府 改組を決議

【南京廿六日發電】廿六日の國務會議は湖北省政府の改組を決議し左の如く發表した
政府主席 何成濬
民政廳長兼任 劉文島
財政廳長兼任 吳國楨
建設廳長兼任 方達智
教育廳長兼任 黃建中

載天仇氏隱棲

蔣介石氏慰留

【上海廿七日發電】載天仇氏は廣東事件を苦慮し神經衰弱を名とし南京の東方鷲花山に隱棲し當分南京に歸らぬことを發表したが、蔣介石氏は廣山溫泉に天仇氏の療用の別莊を建築するから唐山に移られたいと慰留してゐる

上海總商會常務委員は七月一日日南京より歸鄕したが上海租界回收問題は七月一日頃回收し得べく、英支交渉も近く解決せんと語つた

朝煙會社配當

年一割に決定

朝鮮煙草元賣捌會社の第七期決算は極度の不景氣に終始したが、株主配當は年一割を持續することに決定した

◇吉岡崩朝氏(大連醫院道內科課長)▲岩谷信次氏(忠北産業技師) 廿八日夜入城大城旅館へ

航空往來

▲谷口勇氏(福岡から)(廿八日到着)下り

太平漫語

▲民政黨はこの七項は何れも政府が決心さへすれば直に實行せられる程度のものだといつてゐるから、黨として政府につもりで決して難題ではないといふにある▲なるほど與黨の底意は政府の決心次第では實行困難でない、一決直に實行出來る程度のものであることはたしかだ▲與黨は何時も理窟と閣僚日と太平樂をならべて政府を手古摺らしてゐるのかと思つたが、かういふ『實行可能』の計劃を提へて政府に元氣をつけるのはいゝ心掛けだ▲尤も、各省の廢合といひ、局部課の整合といひ、事務の簡捷といひ、制度の改正といひ與黨の底意は決して與黨の獨特な政府の許でないから成案の内容には別に與黨に感心するものはない▲政府もこの程度のものなら、與黨から尻を叩かれなくとも實行の決心はつきさうなものである。この決心さへつかぬ政府なら與黨から手弱い『決心』を突き付けられるかも知れぬ▲官吏が『減俸贊成論』を額にさはるのは自由だが、世間の一部に減俸贊成論のある事實は、官吏といへども否定することは出來ない。この事實を飽まで否定するわけには行くまい▲また世の中には官吏の減俸反對運動を正當と認めるものもあれば、苦々しく思ふものもあり遺憾ながらこの二つとも事實である▲官吏が後者を苦々しく思ふのは自由だが、官吏といへども官吏にとつて『苦々しき事實』をのみ否定せんとするのはをかしい▲『減俸反對』に果敢であつた今時の官吏が、こんな古寺のやうな醜念的優越感に陶醉してゐるとは思はれない、思ひたくもない―

廣東新政府を領事團は承認か

【東京電報】その筋着情報によれば廣東領事團は新國民政府の組織成る限り國際法上事實上の政府として之を承認することゝ交渉の相手方とする意向であると

湖南省南部 廣東派に合流

戰はずして寢返る

【上海廿六日發電】某方面の情報に依れば江西省に在つて共匪討伐に當つてゐた廣東系の六十師と六十一師何應欽師長の間に妥協成立し南部は廣西軍はずして廣東派の手に陷した形となつた

あつた新編三十四師も廣東側に寢返つた事實あり、湖南省南部は戰

王正廷氏歸鄕

【上海廿八日發電】王正廷氏は本

揚水の能率增進はヤンマーに限る
製造家直賣 安價提供
據付簡便、移動自由 請負揚水事業有望
十時間の揚水量 一萬石乃至二萬石
ヤンマー オフセツト型
ヒユーガー ルボンプ 發動機
型錄進呈 代理店募集
京城驛前 發賣元 山岡發動機京城支店 電話本局一〇〇三番 振替京城一二五五番

京城黄金町三丁目永樂町通り
内科・小兒科 本田病院
院長 醫學博士 本田建義
入院隨意
往診ノ午前十時迄 電話本局一四四三番

濟民堂製 ナイセル
淋病・消渇專門藥
世界的大發見
百の疑は一の實驗に如かず。從來嘗て無き靈藥、夜のんで朝きゝめがわかる、濟民堂製ナイセル
急性三日 慢性一週
定價 三日分 壹圓八拾錢 一週分 三圓
朝鮮代理店
京城府南大門通 新井藥房
釜山府辨天町 大黑南海堂
全 上 藤田藥房
元山府 池田藥房
平壤府大和町 森田藥房
馬山 都町 石見屋藥房
各地販賣店にあり

始政廿週年記念 朝鮮大博覽會 名譽金牌
高級銘酒 朝の花
最も嚴格に其の品質の優良を誇る
名實共に朝鮮の最高
朝鮮酒造株式會社

當選御禮
平澤面會議員
目良 廣

社説

滿蒙鐵道交涉と日本

斷乎たる態度で進め

日支兩國鐵道交涉は三月六日の開會以來、木村滿鐵理事の會商の結果、交涉を滿鐵の手に移すことゝなつて閉ぢたが、最近に至り双方の準備も漸く整ひ、いよ〳〵本月中には實質的交涉を開始する運びとなつた。二箇月どころの時間空費の感はあるが、會商の結果は、日支兩國の國交に至大の影響を及ぼすべきのみならず。或は行詰りたる滿蒙問題に方向轉換の機會を與ふるほどの重大性を持つもので、此會議に對する兩國の關心および對滿如何が尋常なる國際的興味を惹起しつゝあるのは怪しむに足らぬ。此會議は果して順調に進捗するであらうか、而して圓滿なる成果を獲し得るであらうか、破壞に瀕を重ねるとも、東支鐵道に關する露支會議の如くならざるや否やわれ等は先づこの點について多大の關心を懐かざるを得ぬ。若し此會議によつて交涉通りに圓滿なる協議を發見し、從來日支兩國の關係を毒したる障害物を取り除へ得たとすれば、それこそ豫想外の大成功であり、東亞の平和のため一大福音たるを失はぬ。有意な好結果を獲し得ざるとも、滿蒙問題解決の鍵を開けて、多少なりとも紛糾せる事態を改善するを得ば偶に仕合せと言はねばならぬ。

◇

滿鐵問題に對する日本側の主張は極めて簡單明瞭である。唯、滿蒙に於ける既得の特殊利益を何等の侵犯を受くることなく、その儘保持するを得ればそれで十分である。それ以上に一歩を進むる意志もないが、それ以下に一歩を退ける意志もまた斷じてない。從つて支那側が、既得權の切り取りを企てるとすれば交涉が決裂するは免れ難き數である。これは日本國民の總意なりと稱するも過言ではなからう。從つて若し支那側が不當なる利權回收論を振り翳すが如きとあらば、彼我相打つて火花を散すが如き不祥なる結果を生ずべきを覺悟せねばならぬ。

◇

傳ふる所によれば支那側の交涉大綱は過日の東北交通委員會において既に決定し、しかしてそれは頗る廣汎なる要求を包藏するものであつて滿鐵を回收するか、少くとも日支合辦にせんとする提案がその主なるものだといふことである。が、一方、在滿鮮邦人の有識階級を網羅したる『全滿日本人自主同盟』は『國際利權保持、滿蒙外交觸路』の開拓を想しつゝある者で、滿鐵問題に關する兩國の關係は、會議の期間中においてすでに險惡の兆候を呈してゐるのである。既權の保持と、國權の回收との間には餘りに大なる距離がある。一擧にこれを飛び越へんとする支那側に無理があるのは勿論で、その『無理』を日本に對して押し通さんとするならば、それは非常なる間違ひである。

◇

われ等は、滿蒙問題を中心として日支の外交が同じ過をダル〳〵限りつゝある現狀から早く脱却したいと思ふ。それには、日本側において止むを得ずんば、自由行動に出づる覺悟が必要だと思ふ。退嬰讓歩も場合によりけりで、滿鐵における特殊權益だけは斷乎として保持せねばならぬ。この位の覺悟がなければ、滿鐵問題の解決は殆んど不可能なりと稱して過言ならう。

教育制度改革案【上】

教育研究會發表

近衞文麿公を初め我國教育界の有力者相集まりて組織する『教育研究會』では今回左の如き教育制度改革案を發表した

一、我が國の教育の大改革を斷行すべき必要に迫られ居ることは今日の輿論の殆んど一致せる所の如し。勿論現下の國情においては改革を行ふべきもの獨り教育のみに止まらず廣く國政並に社會各般の事象に及ぶべきも教育の革新たる夥ろ之等一切の先行的條件として考ふるの必要ありと信ず

二、而して教育の改革はその內容制度及びこれが運用に亘り所謂る問題を包含するも先づ教育制度改革に關する成案を得んとし下名同人相集まり昨夏來十數回の會合を重ね討議研究の結果その綱領に關する一案を得たり案は勿論同人自らも完璧と信ずるに至らず又その內容の各事項に就ては、同人中個々意見を異にするものなきにあらず、只その大綱に至つては、下名同人等の等しく方今の急務と信ずる所を集成するに努めたり

三、今や教育制度の改革は已に論議の時期より實行に進むべき機運に達しつゝあり且つ改革の方向に就ても根本に於て多數識者の見解の略ぼ一致しつゝあるを信ず、茲に下名同人等の成案を具し廣く大方の清覽に供しその批判を仰がんとす

教育研究會（イロハ順）

井上哲次郎、西村房太郎、小野武夫、大島正德、大橋新太郎、吉田熊次、田中穗積、那須皓、安岡正篤、近衞文麿、後藤文夫、小原國芳、後藤隆之助、岡部長景、赤井米吉、木村正義、鈴木…

なほ本案に對する批判は東京市四谷區…日本青年館內教育研究會に御送附下されば幸甚と存ず

第一、現行制度の缺陷

現行の學校令及び教育令はその設布後何れも三十餘年を經過すその間多少の改正ありしが、何れも現今の教育的要求を滿すこと能はず、今その缺陷の主なるものをあぐれば次の如し

（一）現今の教育組織は教育の機會均等の要求に合致せず。現在においてはたとへ有爲の才能を有する者にても、資産なき者は中等以上の學校に進むことを得ざるのみならず、學校以外において教養を得る機會甚だ乏し。又男女の性別によりて高等教育を受くるの機會均等を得ず

（二）現在においては小學校は中等學校の準備機關となり、中等學校は高等學校及び專門學校の準備機關となり、高等學校は大學の準備機關となり、その結果多數の學校は上級學校の準備教育を與ふることを以てその任務とせるかの如くにして何れもその機能を發揮し得ず

（三）現行の教育は劃一の弊に陷れり、かくして少數の大學及び專門學校入學者の爲に大多數の生徒の教育は犠牲にせられつゝあり

職業教育においては、既種の劃一はさくべからざるものなるがそれ以上の教育においては、被教育者の性能、趣味及び土地の情況に應ずる教育を施すこと極めて必要なり。然るに、我國の教育は必要以上に劃一的にして、一面においては被教育者の教育的必要を滿すこと能はず、他面においては教育者の創造力を働かす餘地なし。私立學校あれども特有なる學風を發揮し得ざるは劃一より生ずる一つの弊なり。

（四）知育偏重の弊に陷れり各種の學校が、知識の傳授を主とする爲に、勤勞生活を厭ふの風を生じ、高等の教育を受けしものは愈々勤勞に適せざる現狀なり。又知育偏重の結果やゝもすれば訓育を輕視し殊に社會生活に對する訓練に於て遺憾の點少からず

（五）學校卒業に附隨する特權の弊

各種の學校卒業者にはそれ〴〵の特權が附隨せられ居るを以て單に學校を卒業することが、學生の目的となり、學生はその才能及び境遇を顧みず、一向特權に向つて集りつゝある現狀なり。このことは獨り學生を苦むるのみならず、優秀なる才能を有すと雖も學校に進むことを得ざる者に社會生活上不當のハンデキヤップを與ふるものなり

かくしてこの特權の存する限り社會における適才適所主義は實現の見込なし

（六）現行の教員養成及檢定の制度不備なるがため現在の教員にその人を得ざるもの多し

第二、改革案の目標

上述の缺陷を補ふため本改革案においては次の諸點に留意す

一、中等教育の普遍化

二、補習教育の完備

三、一般社會教育の振興、特に研究指導機關の創設及大擴張

四、各種の學校特有の機能の發揮

五、劃一主義の打破被教育者の必要を滿すと同時に、教育者の自由なる試みに一層の便宜を與ふること

六、知育偏重の弊を打破し、勤勞の精神を養ひ、特に德育的精神の陶冶と社會生活に對する訓練とを重んずること

七、學校卒業に附隨する特權の廢止

八、修業年限の短縮

九、師範學校の改善

十、教育費分配の合理化

朝鮮家屋の改善に就きて【中】

貯蓄銀行頭取 森悟一

從來、在城の知識に鑑りに建設されつゝある文化住宅に關しても研究すれば相當考慮さるゝ幾多の問題がある。殊に近んや朝鮮人側においては一層傳統の殻より脱してこの種の文化住宅を建設するといふことは果してどうであらうか、私一個の意見としては是非共在來の朝鮮家屋換言すれば『溫突』を中心とする住宅を基準として、新式の朝鮮家屋を創案設計し、從來の朝鮮人住宅に一大刷新を加へて貰ひたいと思つて居る。目下一二の知人を介してこの計畫の下にか朝鮮人住宅（貸家）の建設を試行してゐる。果してどんなものが出來上るか今の處は說明も出來ぬが、規模としては…の家賃即ち一年百八十圓、これを一割に見て千八百圓を大體において投資の標準としてゐる。土地および家屋の總額をこの程度のものにしては精々二三十坪位の小住宅に過ぎないであらうけれども、民度を考へて最も程度の低いもの、需要の多いものから漸次住心地のよい改良住宅を普及せしめんとする寡心においては…

この種の企圖があつたならば、如何に一般大衆に向つて深く發表する處が少なからざりしことゝならんと今に遺憾に思つて居る次第である

△

風聞する所によれば、大連や奉州方面には在來の支那家屋に修理新味を加へたる住み心地のよい改良家屋が隨所に建築されてゐるさうである、その郷土に適したる傳統の力は決して一朝一夕に改廢さるゝものでないのみならず、それ自體が久しい勞費と慣習との結晶であるので、朝鮮人家屋の將來は上述の如く現在の建物をそのまゝ基準とし、これに適當の改良を施すのが最も效果的である、柱を高く、從て基礎工事を堅固に、北側は現在の石と土との厚い壁が極めて合理的である。これに窓を上げて屋側の光線を充分に攝取する施設をしたならば、夜間における溫突の效果も今一層有效であらう、明治の硝子戸を施した廊樣に腰板子など植置する工夫を凝した暁においてはこの改良住宅は更に面目を一新し來るに相違ない。

殊更に日光を回避するが如き現在の朝鮮家屋においては、朝夕各約一時間以上の薄暮が如何計り窒息され朝鮮人側の個消性を誘致してゐるか、この一日一人二時間以上の不經濟な時間の浪費は二千萬大衆の一ヶ年の總數において、實に恐ろしい數字の空費となる、しかもこれが何役永久におよぶものとして考ふるときは今更乍ら驚歎に堪へざる次第である。

試みに內地家屋の主要部分を比較對照して研究の資に供して見たい、勿論これは概略であるから精査の結果は、恐らく相當の齟齬も見出さるゝであらう。

（摘要）內地家屋　朝鮮家屋

單位　內地式では一坪　一坪は六尺、六尺三寸、六尺五寸四方の三通りである
朝鮮式では一間　一間とは六尺、七尺、七尺五寸八尺四方の四通りである

△建築費（A）瓦葺木造一坪ニ付　最低 六十圓　最高 二百圓　普通 借家 七十圓　自宅 百圓
（B）亞鉛葺木造　最低 三十五圓　最高 八十圓　普通 六十圓

△柱 最小三寸角最大四寸五分　普通三寸五分角

△基礎工事 普通布堀をなし栗石を衝込むコンクリート固めとす

△構造 外部壁塗り、板張り或はセメント塗

（A）瓦葺木造一間に付　最低 四十五圓　最高 三百圓　普通 九十圓
（B）亞鉛葺　最低 三十五圓　最高 六十圓　普通 五十圓
（C）二十五圓　五十圓　四十圓

草葺 丸柱　瓦葺 四寸五分乃至八寸　亞鉛葺 三寸角
上下の寸法を異にする爲め建付其他に非常の手間を要す　柱丸だけ現行にて固む

▲外部 石積、煉瓦積、又は大壁セメント塗

屋根 瓦葺、亞鉛葺　內部 疊敷、戸障子、襖、壁、土壁塗　天井 板張

△採光通風 良し

△保溫 ストーブ、スチーム等の設備

△保存年限 木造三十年位

△維持費 毎年相當額を豫算的に計上する必要あり

屋根 藁葺、瓦葺、亞鉛葺　內部 溫突油紙張り、板敷、土壁の上紙張り　天井 紙張り又は天井なし
一般に惡し　溫突にて保溫可良　木造百年位（內地の約三倍）殆んど修繕を要せざるべし

上述の如く瓦や、煉瓦や比較的多く必要とせざる朝鮮家屋の特長は維持費に重大なる關係を有するを以て、これが設施は經濟的に大いに考慮を拂ふべき重要の研究問題であらねばならぬ。

信託の話【三】

T生

二、信託の本質

2、信託の經濟的效用

現行信託法に業務信託の觀察が近代にあることは、信託と資本主義經濟とが緊密な關係にあることを示唆してゐる。經濟史的に見て、信託發生當時は殆ど資本主義の發達過程に相當し、民間には蓄るべき富の蓄積が實現されてゐた點に鑑ひて商業資本主義へ、更に產業資本主義へと進展するにつれ經濟關係が、いよ〳〵組織化複雜化し大規模化、技術化し、經濟上の素養と經驗とを充分に發揮するものでなければ、容易に自個財產の有利な處分管理をなし得ざるに至つた。こゝに機運は經濟上の知識經驗ある者に財產管理乃至處分を委託し任せしむべき機構と機關の出現を要請して途に信託制度を確立したのである。

◇

從つて信託成立のためには經濟的條件として

（イ）經濟關係の複雜（ロ）相當財產の存在（ハ）財產所有者が經濟上の素養經驗の欠如（ニ）信託すべき受託者の存在（ホ）受託者の經濟上の知識、技能、經驗、を有すること等を擧げ得る。而して信託は資本主義的に蓄積された財產を有する受託者の手によつて、その荒廢を防ぎ、國家經濟の安寧と秩序を保持せしむる效用を致すところのものである。

◇

信託の經濟的機能と效用が上述の如しとすれば信託の受託者として個人よりも法人組織の信託會社が殘つてゐる條件に適ふ點を要しないが今個人と信託會社とを對比して後者の長所を求むるならば（イ）會社には死に相當する解散あるも生理的壽命がない（ロ）身心狀態がない（ハ）信用程度が高い（ニ）信託知識、管理技術等、夫々專門家を擁してゐる（ホ）業務の監督が嚴重である等を擧げ得る。尚內地では信託會社は資本金百萬圓以上の株式會社に限られてゐるがこれも會社に永續性と信用を保持せしむる目的からの制限である。かくして信託において經濟上の效用を發揚するものは信託會社である。

南京より

釋尾東邦

松岡老兄足下、上海を昨夜十一時過ぎ發した汽車は今朝七時に南京に着せり、余は驚き顏を洗ひ朝食をすますや、直ちに馬車を驅つて日本總領事館に上村總領事を訪ひ南京政府所謂國民政府の近狀や開會中の國民議會の模樣等を聞き、それより宿から案内を頼ふて賃ひ支那の馬車を終日雇ひ遠く國民政府の役所や施設を隅々まで觀察し、その努力を以て南京名物の一となつて居る孫逸仙の墓——所謂中山墓陵にも詣で申候、是れにて南京政府所謂國民政府のやつて居る仕事や蔣介石のやり方所謂新興支那政府なるものゝ實際は略ぼ想見され申候

松岡老兄足下、國民政府は元の南京總督の居た跡に置かれ、各省はあちこちに分散し、舊建物を修繕したり、新築したりして居れど、規模小にして設計は日本支那の支那式で、政府の威容も何もあつたものではなく、全くお話にならぬ貧弱さである。さうして都市の外形を首都らしくせんとして道路の擴張や市區改正を急ぎ取行致し居るも民力がその八間道路に調和する丈の家屋を建つる力無く、道路は出來ても家は建たないといふ奇觀を呈し居り候、それに土地買收費を出さず殆ど強制的に家屋の取拂をやつて居るので、市民はぶつ〳〵嘆き、新政府が出來、新首都が出來るので喜ぶ者であるのに、實狀は却て迷惑といふ風に候、それは新首府の出來るのは善いが蔣介石の天下が何時まで續くことか判るもので無し、或はかりにも蔣介石の天下がひつくり返るかも判らぬ、さうなつたら此南京は又何うなるか判つたものではない所うい〳〵觀念で居るのだから南京市民は國民政府の強ゆる都市的設備に對しては除り歡迎して居ない樣子に候

松岡老兄足下、南京は萬の古都として雅趣に富む古都で遊覽地として名高き所であつた、それが國民政府によつてそこに新しい政府の建物はされて來て次から次へと取り壞されてゐる。洋建の役所が出來てゐるといふ姿で、南京の歷史的な保存と特色は漸次亡び行く惡有之候、それに城內に三萬の不愉快な兵隊が行住在往してゐる上に、無數の乞丐や乞食が劍つき鐵砲を擔いで寄ると一つ隙に働きさんと云ふやうな構きにて市中到る處に林立して居るので戒嚴令下の都の感じがして殺氣紛々と云ふ體をなし居候、余は十年前往遊の南京の古色を偲ばし、同時に新興支那政府の施設と意氣に各せんとしたのであるが、何れも期待を裏切られたことを遺憾と致し候國民會議の模樣や、國民政府と對日感情や、蔣介石の人氣や蔣介石の國民政府なるもの云ふ實力——所謂新興支那なるもの云ふ價値や將來——それ等に就て語るべき多くの材料を集め得たがそれは歸鮮の上悠つくり語ることに致度候（五月十五日の夜）

北平より

松岡老兄足下、小生は昨日南京より天津を經て當地に入り候、津浦線二晝夜の汽車よりは却て若痛を感じ大いに疲勞致し、北平も何遊の地とて別に珍しくはなく候も、十年前には見ることの出來なかつた清朝歷代の皇居を一般に開放して觀覽を許さるゝことになり、小生も本日その觀覽に出掛け候、清朝歷代の豪奢ぶりを想察し得ると共に歷代天子の生活ぶりも想見されて非常な參考になり候昨日迄は非常な皇居が今は一般平民共の土足にて自由に往來するを得、自由に觀覽出來るに至つては、偉りに時代の急激な變化に驚かされて觀覽しつゝも感慨無量に候、但し北平見物は此皇居拜觀の一事丈でも誠に見物に出掛ける價値ありと存候、それに十年前まで陳列されて居なかつた文化的寶物を陳列されて一般の觀覽を許さるゝ事になり小生も觀覽致し大に參考に相成候

松岡老兄足下、北京即ち北平には今は副司令部が元の外交部跡に設けられてあるのみで、中央政府は南京に在り、北平は拔けがらの感有之候、一般市民も大に落膽致し居る樣なるも、滿洲三百年の舊都たる面影は依然として保持され北平によりて初めて四百餘州の大國たる支那を代表する首府の價値有之候、之に比すると南京は全く見すぼらしくて首府らしい感じがしたのに候、北平は支那古文化の粹を集めた所と云ふ意味からしても現狀を保存維持したきものに候。因みに北平在留日本人は目下一千餘りに過ぎず、各國公使も多く南京に出張中なるが、近く北平に歸る由なり、目下では北平の首腦者は副司令官たる張學良にして、北平は全く張學良氏の天下と言ふべきに候、小生は兩日中には、京奉線で奉天に出で一路京城に向つて南行すべく、此通信が貴紙上に掲載さるゝ頃は小生は既に京城に歸着して長途のあはただしい旅塵を拂ふてゐる頃と存候、此行得る所多し、歸着の上ゆつくり語るべく候（五月十八日北平客舍において）

差別待遇撤廢を檢事から要求

方法を上司に一任 成行を靜觀に決す

［東京電報］東京地方裁判所檢事二十余名は二十七日會議の結果、檢事は判事の如く身分の保障を得て居ないが判事、檢事共に同一待遇を受けて來たことは司法部內の傳統であるとて今回の差別待遇撤廢を要求すべくその方法は擧げて上司に一任成行を靜觀するに決す

朝鮮商工會議所設立

今秋十月迄に

朝鮮商工會議所の設立については今回の商議聯合會において京城、仁川兩會議所を設立準備委員に選定設立準備を進めることになつたが、今後右委員においては定款、豫算等設立に必要なる事項を調査し、調査完了の上は右原案を各會議所にまはして承認を求め、しかる上當局に設立認可の申請をする順序で、しかして右創立總會は目下殖產局長より諮問になつてゐる工業助力調査（大體調査會）に關し運輸改善調査會が來る十月頃には完成するので、これを附議するため同十月頃臨時商議聯合會が開催さるゝ豫定で、右聯合會開催期間中に朝鮮商工會議所の設立總會を開催することゝならうと期待されてゐる

府の公益質屋

成績頗る良好

府の公益質屋資金は二萬圓であるが、その運用良好のため六年一月末には延金額は五萬一千六百六十一圓八十錢の多額となり、五月二十三日現在には六萬四千七十三圓五十錢となつてゐる、その利用者職業別並に質物の種類別および貸付金額の內譯は左の通りである

職業別	人員	比率
給料生活者	二、九六三名	二七%
小商人	二、二九一名	二一%
勞働者	六一七名	六%
小工業者	四八一名	五%
其の他	四、四三四名	四一%

となつて利用者は給料生活者の二千九百六十三名を筆頭に一萬七百八十六名を算し、質物の種類は裝身具六千六百十八口衣類五千六百八十八口家具二千四百九口有價證券七十七口その他五百八十九口計一萬五千四百八十一口その點數三萬六千二百三十五點を示してゐるこれに對して貸付金回收成績は六年二月迄九千九百九十六圓となり流質物は非常に少なく五千四百八十五口しかなくその貸付元金は六百三圓八十錢であるがこの流質物の代價五百二十一圓七十二錢となるので純損は僅々八十二圓八錢で五月二十三日迄の貸付金六萬四千七十三圓五十錢に對し回收額は四萬三千六百八十圓五十錢となり現在貸付金は二萬四百九十三圓となつてゐる

京畿道の卒業生指導校

京畿道內の卒業生指導學校數は六年四月現在で三十二校、指導生八百三十三名に達してゐるが何れも成績良好にて一般の期待に添ふてゐる

朝鮮信託整理

一般に期待さる

一般預金者から要望されてゐる朝鮮信託株式會社の整理について東京有力者に對し整理資金に關する交涉のため同社取締役吉田秀次郎氏は廿七日發東上したが信託業令公布を前にして一般から根本的整理を期待されてゐる

東拓農倉低資

貸出割當を超過

農倉低資の東拓割當分は七十六萬五千圓であるが四月末までの東拓の貸出額は七十六萬二千圓に達し五月分を加へると割當額を超過するにいたつた、しかしこれは四月末までの回收金四十五萬圓をふりむけることになつてゐる

東洋畜產無配

東洋畜產興業會社では二十八日午後三時から定時株主總會を開催し

一、第十七期決算報告その他承認の件

二、利益金處分の件

三、取締役及監査役任期滿了に付改選の件

を附議するが配當は無配とし、その他は優先株七分、監査役は澤田豊丈氏退任し中野太三郎氏を選任、その他の取締役は全部重任となる筈である

當局に感謝

仁川公職者

仁川公職者聯合會理事後藤、金光、臨、杉野、結城の諸氏は新朝鮮取引所令に關して多大の盡力した本府各關係當局に對し謝意を述ぶるため二十八日午後十二時四十分仁川驛發列車で上城した（仁川）

苗代種蒔き

全鮮的に順調

今年の苗代狀況について總督府農務課長は左の如く語る

今年の全道の苗代の種蒔狀況は昨年と同じ順調を辿つて居る發育も順調で天候も具合より適節されてゐるので、今日までの各道よりの報告によれば成績も良好で今年も昨年の如く豐作を推測されてゐるが、今後は天候の變化に富む季節なのでその點を懸念されてゐる

◇期米◇

各地期米後場止

下關一七、七〇▲桑名十一番一八、三七〇▲三蟹不申▲名古屋一八、四九▲金澤一六、三〇▲熊本一六、三九▲大阪無氣配二十八日（二）

ロシヤ飴
安東縣市場通
大山堂

虚弱に滋養と強壯
無臭ニンニクエキス
代金 …
滋養 卵油 鰻油
京城府西四軒町一九五
井上又七

森永ミルクキヤラメル

のみのコバタ
カモス齒磨
タバコぷか〳〵うか〳〵せずとさつさとスモカでお齒掃除！
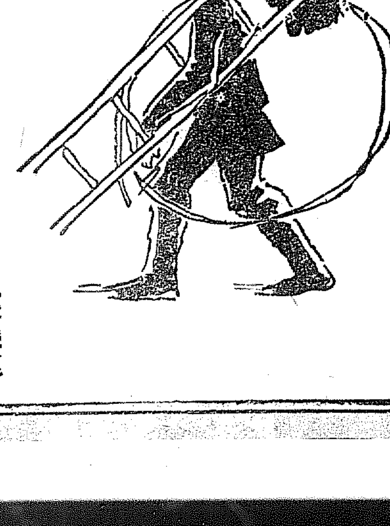
煙草齒質化 製品齒店 定價十五錢

X線・紫外線科
イケダ小兒內科病院
京城南山町一丁目
院長 池田季雄
副院長 池田勝三
電話本局二三〇〇番

支店及派出所
…
株式會社朝鮮殖產銀行
資本金參千萬圓
京城府南大門通二丁目
取 有賀光豊

蛇屋本舖特製の
肺病ロクマク患者の一大福音
強肺丸
縞蛇むし燒
釜山富平町 蛇の藥屋本舖 天意堂

投網 釣具
優良と低廉
四分目 二尋十一圓
五分目 二尋半 十二圓
霞網三間三圓
其他絹糸製各種
漁具商 吉備商會
京城永樂町二丁目

朝鮮名物 姉妹品 昭和燒肉
牛肉平壤煮
桑田商店

釜山に於ける鈴木特命檢閲使の視閲

慶尚南道

特命檢閲使 最後の視閲

釜山公設グラウンドにて 陪観者二萬に達す

特命檢閲使鈴木孝雄大將の釜山における在郷軍人、學生生徒に青年訓練所の視閲は二十七日午後一時から大新町公設グラウンドにおいて擧行された、この日參加團體は在郷軍人一千三百二十名、釜山中學生六百七十八名、第一商業生四百八十二名、青年訓練所生徒五十八名、合計二千五百二十八名の多きに達した、これより先き檢閲使鈴木大將には馬上の儘に貴賓の前に整列した在郷軍人、釜中、一商、青訓生の順で分列、進行する態はさながら絵巻ものを繰るが如く整然たる壯觀に全く觀衆の驚きをならしめた、かくて午後一時卅分終了、檢閲使より左の如き訓辭が行はれ、直ちに檢閲使は林軍司令官、宇垣總督代理、外山憲兵隊司令官、西鄉要港部長、竹筒法院長その他の名士をはじめ府内各學校、新聞記者等無慮二萬人と見られた(釜山)

訓辭

釜山地方における在郷軍人諸團及青年訓練所生徒を視閲し士氣旺盛にして訓練の成果大いに見るべきものあるを認め欣喜のため更に奮闘して益々其の責務を盡さんことを望む

昭和六年五月廿七日 陸軍大將 鈴木孝雄

府會議員當選確定

釜山府會議員は當選確定となつたので廿七日を以ていよいよ確定、釜山府では二十八日當選者を府會議員として公示した

黄海道

沙里院消防 廿年祝賀式

沙里院消防組では二十七日午前十時沙里院公會堂において擧行、山下黄海道警察部長の式辭に次いで松本會長の本組沿革の歴史報告につき報告があり消防組員表彰式には二十年勤續組員の表彰が行はれた、かくて午後二時園遊會に移り宴は盛況を極めた(沙里院)

忠清南道

松毛虫驅除 劉知事の活躍

忠清南道では二十六、七兩日を松毛虫驅除デーと定め道内各面職員は勿論學校生徒總出動驅除の徹底を期したが劉知事は二十七日論山郡から大田署管內一泊二十八日歸任した知事は兩日とも熱心に驅除を督勵した

◇—寺洞海軍燃料廠の招魂祭

第二回除稗

論山郡農會で督勵

論山郡農會では六月十五日までに第二回の除稗を各面各里に亘り吏員總出動にて徹底的督勵をなし以て本道の米質の聲價を獲得するといふ(江景)

江景校小運動會

江景小學校では海軍記念日および六月八日の參陵日を繰上げ二十七日午後一時から校庭において全生徒に對し春季陸上小運動會を開催し午後四時三十分盛會裡に散會した(江景)

小學校工事埋立

江景小學校敷地擴張のため埋立工事約二百坪競爭入札は二十七日午後一時學校組合事務所にて開始したが入札の結果錦町金月奉氏三百二十九圓五十錢で落札した(江景)

平安南道

記念日と招魂祭

大同江で擬敵軍艦爆沈 寺洞燃料廠の催し

第二十六回海軍記念日の二十七日海軍燃料廠寺洞鑛業部では午前九時半から寺洞の神社において主なる同部員および小學校兒童その他參列の上莊嚴なる山神祭が行はれ引續き同部記念碑前において壯嚴なる殉職者招魂祭を執行、少憩後同部の倶樂部前において同部從業員および家族に對し伊地知部長の約二十分に亘る講演あり同十時半終了、同十一時半より同部露地の天幕内において祝賀式を擧行、これよりさき平壌および附近より來觀その他は自動車、汽車、電車で殺到し式場はこれ等數百名の人々によつて埋められ一般觀衆は附近に飽目の人山を築き式は一同着席の上開かれ、伊地知部長の挨拶に亞いで來賓を代表し大島平壌府尹ほかにして園本府法院長の祝辭があり、大同江の中央に浮かべられた擬敵國軍艦は日本艦隊の手で砲火によつて開始、砲擊について爆沈の演習は擬敵艦をして火災を起さしめ遂にこれを擊沈し軍艦の如き拍手は全場を揺るがさんばかりで午後四時半終了、直ちに祝宴に移り餘興映畫は開始され夕刻まで非常なる賑はひを見せた(平壌)

選擧當選異議申立

平壌府會議員選擧についての平壌府民中富豪黄氏の當選異議申立は平壌府の取調べの結果同名異人が投票し本人は投票しなかつたといふ兩名の内當選者・李大植兩名は本人が投票したことが判り又無效

△△△△△刑務所の常客

廿年と六ヶ月の刑務所生活をした五十一歲の男—定州郡生れ李學用(五一)は本月廿二日午前四時頃強盜を働く目的で平壌府瑞氣山附近を徘徊中平壌署員に取押へられたが同人は明治四十五年三月十二日強盜竊盜傷人罪により七年の刑をうけて平壌刑務所に這入つたのを振出しに竊盜で一年六ヶ月強盜で六年間竊盜で三年間竊盜および住居侵入横領で三年間合計廿年六ヶ月の刑務所生活を終り本年一月廿八日出た前科九犯の男で刑務所生活

を樂しむかの如き犯罪者だといふ金永澤は有資格と判明・崔學植、高鳳鎮の兩名に就いては道地方課で缺格調査研究中である(平壌)

慶尚北道

師團設置の輿論を喚起

小口會頭が歸邱したので 近く第一聲を擧ぐ

慶北道の軍部設置三長官會議でもすでに南鮮師團設置は動すべからざる意見となり實現することは確定で今はたゞ時期の問題となつてゐるこの師團設置問題を提げて東上運動中であつた小口大邱商工會頭は廿六日歸邱したのでいよいよ近日中府内の有力者が參集して師團設置期成會の第一聲を擧げ大に輿論を喚起するはずであるが更に南鮮六道を打つて一丸とする南鮮師團設置期成同盟會を組織しこれが促進運動に向つて勇往邁進することになつた(大邱)

減俸の對策

購買組合組織か

慶北道では減俸ですでに減俸が決定し六月上旬一日からこれが實施を懸念しなければならないのでこれが對策として持ち出された道廳内の購買組合組織問題はいよいよ表面目に問題とされ道産業課でその基礎計劃を作成する等實現の形勢が濃厚となつて來た同計劃は産業組合規則により資金一萬圓で組合員五百人とし一口十圓の五圓拂込みとして食料品から日用雑貨類まで一切取扱ふといふのであるが果してこのサラリメンの購買組合が實現する場合は府内の商店は致命的な大打擊となり或は一般商店の大問題とならないとも限らない狀勢である(大邱)

大邱府會

六月三四日頃招集する

大邱府會議員は二十五日に決定し選擧違反や異議の申立もなく極めて平靜に推移し大邱府ではいよいよ六月三四日ごろ第一回の府會を招集すべく諸般の準備を進めてゐる第一回の府會に附議する議案は新議員臨席決定に次いで副議長の選擧、會議規則、戶別稅附加稅等であり、府會終了後直ちに第一口宅に宿つて碎ける

興南警察署

第一世署長は誰か

世界で二番目の肥料工場といはれる朝鮮窒素の出現により發展しい工業都市を建設するに至つた興南はさきに郡總行政の上から見て警察署を新設することに決定、實施期七月?からだと見られてゐるが陣營の儀は財政の都合上から大樹の陰とあつて專ら警察の碑を考へ

文川郡各面議當選者

文川郡面議當選者は左の如し(咸興)

郡内面 [illegible]

明峯面 [illegible]

龜山面 [illegible]

都草面 [illegible]

雲林面 [illegible]

元山の海軍記念日

元山在郷軍人分會では海軍記念日なる二十七日午前八時から長德山の忠魂碑前にて海軍記念日式を擧行したが加藤元山府尹の祝辭後、野分會長より片岡旅團長に慰問の記念式を擧行、記念式後は夜間八時半閉式した當日

咸興肥組合理事

元咸南道郡守、西湖津水産組合理事長の經歷を有する金澤氏は今回咸興道穀肥料組合理事に任命された(咸興)

咸鏡南道

府廳舍改築 第一案を採用か

場所は舊營通り ◇—十月迄に竣工

咸興府廳舍は現在の府廳敷地と現在の咸興府廳敷地に隣接した土地を買收し、府廳舍を新築しやうといふ府の第一案と府議と道廳の見解の相違によつて府廳舍改築は容易に具體化せず、第一案は府廳と道廳の見解へつこする、そして府廳舍の敷地内に新築しやうといふ第一案をとることになるらしい

江原道

われ等の知事 留任の運動

轉任説に驚いて 代表者本府へ陳情

陳情書

謹みて總督閣下に呈す 江原道知事李範益閣下は昭和四年十一月慶尚南道參與官より榮轉せられ以來鋭意本道教育の振興に、産業の發展に、財政の刷新に、道民の福利増進に深甚の力を盡され一意專心道民の幸福と道勢の擴張にこれ努められたため道民等は皆その德になつきその善政に信頼するに至れり、而して李知事閣下は非

陳情書 (春川)

現下の民度

より見て有效かつ適切なる施設であつて林政上多大なる効果あるは贅言を要せない所である然るにこの施設に對し或は一部のもの間において往々非難する聲あるを聞くはまことに遺憾と利る所であつて、これは全く自己の利益をわきまへざるのみならず子孫の禍を計らざる愚民の徒

盗伐濫伐の

爲め樹木は自然の生育を遂ぐることが出來ない狀態に在りその上松毛虫はこれに乗じて跳梁無盡に益々猖獗を極め年々數萬圓の被害を與へて居るこれが爲め地元住民は常に燃料の缺乏に苦しむは勿論一朝若し降雨に遇へば直ちに河川氾濫し土砂を流用して耕地を埋め甚だしい時は人畜を失ひ住家を流すやうな實に無慘な有樣で斯かる現狀では農民の發達を期することは到底望み難なことである、故に本郡の住民の生活を安定せしむるには先づ治山より外に途ないと言ふも過言にあらず

忠清北道

森林保護の徹底を期す

林業思想の向上に努める 鎭川森林保護組合

林野の保護は植林と相俟て朝鮮における刻下の急務であることは多言を要しない所で新政以來各種の施設なし

林業の進展

に努めて來たのであるそこで鎭川郡當局においては各種の施設を利用して進んで一般に愛林の觀念に乏しき農民は所謂當局の努力も馬耳東風といふ風に聞き流し左程の效果を擧げ得ざるは遺憾に堪えないのである。森林に關する觀念の冷淡なるは朝鮮における通弊であるが鎭川郡林野の現狀に

燃料の採取

を目的とする分が組合員證を發行し組合員は從來の如く勝手に入山し

永同消防組 春季演習

忠北永同消防組春季演習は廿六日午前五時半警鐘を合圖に組員龍頭山に集合し大神宮參拜後、消防演習の來觀あり永同郡守を初め地方有志小森組頭深川元重組頭青山志賀組頭は各小頭消防手數名づゝを引率し演習見學に參列した放水演習の基本演技、破壞消防、退職者に記念品贈呈式等あり午後二時終了引續き慰勞宴に移り五時盛會裡に散會した

迎日郡面議 選擧狀況

迎日郡内、浦項邑を除く十七ヶ面の面會議員選擧狀況は有權者總數二、八一九名に對し投票者總數二、六〇一名にして棄權者二一八名を算したがその棄權率は僅に八分に過ぎざるの好成績であつた殊に代書投票六百〇一票に達したのは選擧民の自覺と理解向上の反影と認むべきであるが反面戰陣の激烈なりしを想像するに難くない當選人員百七十八名の中内地人當選は貢州(九龍浦)東海、與海の各面であつた(浦項)

大いに當局者を閉口せしめた等は投票場を中心としてのナンセンスでこの珍罪案大いに訓練を要すべきであるが就中祀溪面の白紙六票と無資格者への投票(有權者に非ざる者の氏名記載)十票の如きは聊か入念過ぎの感を呈し兄山面における有權者にあらざるもの早朝より選擧場に押かけ頻りに投票用紙の交付を迫つて容易に去らず

松ノ助は生きてゐる

元山憲兵隊で發見

三十五年前死んでゐる筈の男が曲馬團に加はつて生きてゐること が元山で興行中觀らずも發見されたといふ珍談、元山憲兵分隊では兵役調査の關係で目下市内巡回中の矢野曲馬團員の身許調査を行ひそれぞれ本籍地に照會中のところその内の京都市右京區松尾萬石町生れ荒木松之助(三)といふ一團員は明治三十年九月二十五日に生れ同年十月二十三日に死亡してゐる旨京都市役所から回答があつた分際では、この斷言に對し、本人は現在當地興行中の曲馬團に働いてゐるので再調査を同市役所に依頼した(元山)

眞妙館記念興行

咸興府花咲町南星興業社は眞妙館新築竣工記念興行として二十九日より四日間松竹の特選映畫を上映する

西湖津水産總會

元利[illegible]

久米社長追悼會

久米金剛山電鐵社長逝去の悲報に接し

右に伏して陳情す 昭和六年五月廿五日 代表委員 山中友太郎 同 南相鎬 同 久武宮次 同 今泉喜夫

京へ急行したが鐵原の本社では東京において追悼式を擧行した參列者は同社員一同および鐵原および公職の有職と民間有力者約二百名に上る盛大であつた(鐵原)

地方人事

▲鈴木特命檢閲使 廿七日夜連絡船にて退鮮
▲齋藤吉十郎氏(朝鮮事務) 廿七日西來釜
▲永田光之助氏(釜山工務事務所長) 廿六日夕離釜
▲水谷源氏(大田邑副長)(公州地方法院) 二十八日京城出張歸途 一日歸任
▲中野本社支配人 廿七日平壌へ
▲印日銀南支店長 同上
▲細同販賣 同上

御旅館 銀杏家 總督府指定
佛蘭西式 洋食部 開設 宿料低廉 茶代廢止 入浴随時 風光明媚

今夏大流行の最新型 婦人服・子供服
詳細作り方、婦人倶樂部六月別冊附錄に發表

各地婦人間で評判大歡迎
婦人倶樂部の手藝、裁縫記事は、考案が新しく指導が親切で實用的なので、女學校等では盛んに利用されて居ります。殊に六月號は大變な人氣で、何處でも引ツ張り凧です。

三四歳から十三歳までの子供服と女學生服婦人服
出來上り品色刷り圖解と、詳しい圖解入りで、裁ち方、縫ひ方から生地の選び方まで一目で判り、

どんな素人でも之があれば立派に出來てトテモ經濟的です
何處でも大評判!賣切れぬ中ゼヒお早く!

實物大の立派な型紙を無代進呈
實物大の素晴しい型紙が二十種出來ました。その中から、どれでもお好みの物一種進呈!—詳細は婦人倶樂部六月號を御覽下さい

家庭で出來る少女と子供の夏帽子六種
新流行の三大家が新しく考案された夏帽子六種—何處でも求められる材料で、トテモ上品な愛らしい帽子が出來ます。有の軟離服を着せて、この帽子を被せたらどんな可愛い姿になるでせう。婦人倶樂部一冊見れば全部容易に出來るのですから全く便利です

安くて新型の新流行コート作り方二種
立派な新型コート作り方二種
いよいよ梅雨季節が來ました。これは大家後尾律子先生と國田千代子先生の考案で、一方はモダン、どちらも上品な新型です。詳しい圖解と美麗な出來上り寫眞とで、誰方にも非常に經濟的に立派なコートが出來ます。誰方も早く!—御用意なさいませ。

上品で實用的夏向き新手藝四種
非常に美しい草履表の作り方、スツキリと感じのよいハンドバツク、夏に相ふさはしい飯台かけ、スリツパ、つまかけなど、いろいろ—應用出來るチュール刺繍—何れも簡單な材料で出來上ると便利する種類のものばかりです。ゼヒ御試みなさいませ。

ミシン三百台進呈 大懸賞募集
問題は簡易で、幸運な方にはミシンが當ります。運試し!ゼヒ大至急御應募下さい。

婦人倶樂部 六月號には
右の如き大計畫の外、尚優秀記事、大畫報、名小說等澤山!
定價ヤツバリ五十錢
スバラシイ人氣ですから大至急お求め下さい。東京本郷・大日本雄辯會講談社發行(振替東京三九三〇)送料は四錢半

全羅南道

新興麗水の世に出るまで

鐵道と呑吐港の建設に功勞のあつた人々

[illegible]麗水港は釜山木浦の中間に介在する一漁港であり、漁港であつた、それが[illegible]の開通によつて[illegible]沿線一帶の背後地域を[illegible]し麗水の[illegible]と共に南鮮の一大貿易港たり呑吐港として將來の

雄飛と發展 の大を約束させられ、現に新興都市として活氣横溢、素晴らしい發展を約束してゐることは内外の認識する所であるが麗水は一日にして成らず、そのことに至れるに就ての幽遠なる功勞者の存することを忘れてはならぬ。顧みれば[illegible]朝鮮鐵道網十二ヶ年計畫の[illegible]を見たことは朝鮮の產業と文化を促進する[illegible]の決定に次いで[illegible]

鐵道政策と しては麗水に鐵道を敷設して呑吐港化することを好まなかつた、[illegible]

運動が奏功 するにして[illegible]

政氏が道廳 に出頭して[illegible]

國家の損害 であるがこ[illegible]

別府專務は 更に政氏を[illegible]

上田課長が 今一年[illegible]

全然麗水に 線を入れて[illegible]

航路補助案 が成立して[illegible]

港灣として の麗水を活[illegible]

具體的根據 を掲げて力[illegible]

特選兒童 朝鮮代表

平壤南岩と佐久間[illegible]さん推薦さる

光州小學校六年男子平[illegible]君および六年女子佐久間[illegible]さんはさきに朝鮮總督府學務局にて地方審査[illegible]代表として選出されたのであるが今回久々東京大阪朝日新聞社主催の第二回全日本健康優良兒童表彰會に朝鮮代表として推薦されることになつた（光州）

今秋の演習 地調査

第二十師團では本年度秋季大演習を十月初旬全南北の平野において擧行の豫定にてこれが[illegible]のため第二十師團[illegible]は[illegible]し[illegible]

光州校海軍記念日

光州小學校では二十七日の海軍記念日に午前八時より[illegible]

新義州高女 新築

敷地は道廳前

新義州公立高等女學校々舍は[illegible]することになり敷地選定中であつたが[illegible]（新義州）

有權者へ贈り物

取締の條文を曲解して

[illegible]

海軍記念日

[illegible]

滿洲

間島雜組

[illegible]

平安北道

龍川の小作爭議

道廳へ大擧陳情

平北龍川郡[illegible]小作人組合[illegible]

修養團講習

京城における修養團朝鮮聯合支部主催の[illegible]

山火事

去る二十三日夕[illegible]（新義州）

海軍記念日

安東縣では[illegible]（安東縣）

全鮮兒童、生徒 クレオン テンペラ作品展覽會

會期　自五月三十日至同三十一日
會場　春川公會堂
主催　京城日報社春川支局

三大特長

效能的確

寶丹 ホウタン

キ・メ本位便中藥

活用期來る

家庭の常備藥として 旅行の必携藥として

藥効的確にして不時の病を治す唯一の護身藥

消化 殺菌 救急の三大特長を發揮する

寶丹は他の一時的清涼劑と異り其特長たる消化 殺菌 救急の卓絶せる藥効を以て永年信用を博したるに鑑み味、香氣等は第二義として

常に藥劑の精選と調劑の嚴正とを以て藥効の的確なるを念とし深甚の注意と努力とを拂つて居ります から必ず各位の護身藥として惡疫を豫防し不時の急病に際し眞價を發揮いたします

定價 二十錢・三十錢・五十錢・一圓（各定價に寶丹匙添附す）

▽寶丹の活用は
◇旅行散歩に　◇暴飲暴食に　◇船車の醉に　◇腹痛眩暈に　◇氣付藥として　◇腹痛吐瀉に　◇消化不良に　◇胸悶惡心に　◇頭痛鼻塞に　◇嗽痰除臭に

○全國各藥店にあり

本舖 守田治兵衛

一歩進んだ皮膚病藥 **ヒンター**

主効　タムシ　ミヅムシ　インキン　クサ　トビヒ　ヒゼン　シツ　其他一切の皮膚病に奏効あり

定價 三十錢、五十錢、一圓

無代進呈　寶丹本舖發賣

廣告を見た新聞名を記入し郵券にて御申込の方へヒンター見本一個進上（住所氏名明記の事）

グリス

釜山府辨天町壹丁目

卸商 合資會社 **大黑南海堂**

電話 長 四〇五 三〇七 四〇五
振替 釜山 三〇〇番

文化夜具入

値下斷行

品質優良絶對他品の追從を許さず

鞄製造販賣 高木鞄店

京城本町一丁目　電話本局二三五四番

1931年 新型カメラ

小型活動寫眞機

在庫豐富（カタログ進呈）

カメラと材料直輸入商 **木村洋行**

北島醫院

内科 小兒科 胸部 神經病

シヤリング工場

解體船 古鐵 新古ワイヤ 肥料袋 原料

安價なる句袋を御利用下さい

當所石油商店

支店 元山府

タオル

御誂印入 綾シヤツ 靴下類 メリヤス 卸商

釜山辨天町一

村上タオル商會

美味滋養の強壯飲料

ミツワ規那鐵葡萄酒

定價一壜 金二圓（內地以外は運賃を加ふ）

強壯補血與奮作用卓絶

香味色佳良滋養力偉大

▽如斯人は榮養補給の目的を以て滋養料として◎ミツワ規那鐵葡萄酒を用ひらるべし△

一、貧血して居る人。一、榮養の不足なる人。一、顔色蒼白め艶の無い人。一、生來虛弱なる人。一、是と云ふ病は無くても何となく弱い人。一、精力が減り元氣の無い人。一、腺病、結核に罹て居る人。一、手足が冷えて腰つかれ易い人。一、疲れ易く食餌の進まぬ人。一、產後や病後の衰弱を早く恢復したい人。一、勉强又は勞働に疲れた人。一、老衰して居る人。一、神經衰弱に罹つて居る人。一、ヒステリー、俗に謂ふ血の道に煩はれて居る人。

ミツワ規那鐵葡萄酒は、小西[illegible]

(現品縮寫圖)

◎ミツワ石鹼本舖 丸見屋商店

代理店 大阪市東區高麗橋 松下商店

賣捌 藥店・和洋酒食料品店・雜貨店

煉齒磨の實用化

ミツワ煉齒磨

一家庭に一箇、清潔で衛生と經濟とを兼備へた

特に舶來品と比較御試用の上、親しく其眞價をお味ひ願上げたく、その品質の優秀にして、特に其香味の清快なる（脂臭く無く、苦味無く、味良く、匂ひ快し）直ぐと玉露の茶を飲んでも、更に其微妙な味に障らないのにもよく知られます

御兩親からお子達まで、仲間に使へてい優秀な、ミツワ煉齒磨

徳用大形（約七十五）入一箇 金二十錢
携帶用小形チユーブ入一箇 金十錢

○ミツワ石鹼本舖 東京 丸見屋商店

浮世繪と裸體美術

野口米次郎

人間の假象は宿命の物語中、最も精巧の限りを盡してゐる。私共が出生そもそもから死の最後に至るまで年齢の相違によつて織り出す肉體の線條は千變萬化だ。その姿と色は自然現象の何れにも優れてゐる。人間が何うして作り出されるに至つたかは想像するより他に仕方がないが、宇宙現象のすべての美が精緻に凝縮して人體を成したといつても過言ではない。

『現築の國天井を拵き上る大陽を迎へる君の額は、
鬢へると嶺の新緑にいそしむ花の如し。
靄にかゝる天國の爽の幻は、
床に横たはる柔軟な君の體の線描を後にする百合の花は、
神秘の影を認び察す君の顔だ、
君の魂は神聖な純粹を物語る。
私は君の魂に夢の眞を求めゆく。』

私共日本人は古昔の希臘人に酷似してゐるといはれてゐる。私共の簡素な實際生活は彼等のそれに似てゐる。私共の孤獨神祕的な自然觀は宗教や詩歌に現はれて、希臘人のそれらに似てゐる。然し私共日本人には希臘人の體驗をもたない。批評家の說話によつて日本の繪畫が希臘の彫刻に似てゐるといふ事は、必らずしもいへない物がないが如か知らん、その根本たる重大要素において、私共は非常な相違をもつてゐるのである。即ち私共の裸體藝術においては、少くとも古昔の希臘人の如くに肉體美をもつてその絕對美とは考へてゐない。

私共の世界に誇る所の藝術は山川草木の自然現象に對する理解にある。私共は少くも過去においては、自分の姿や藝術を自然現象に從屬して人間生活を延長しやうと努力したけれども、昔の希臘人のやうに人體を神體のそれにも作りなほして天國へ挑戰しやうとはしなかつた。こゝにおいて日本の繪畫は希臘の古藝術に劣るといふ議論が成立してくる。

然しだ。然しだ。我日本に浮世繪藝術のあるありて、個々肉體表現に一大氣焰をあげてゐることが、せめての慰めである。また自慢でもある。寬治寬文期以來、菱川師宣を主體者として德川時代の藝術を斜に貫く貫いた所謂浮世繪なるものは今日の言葉でいふと民衆藝術である。人間生活に題材を拾つて、その構圖に配色に千變萬化の秘術をつくし、以て古來からの藝術的寂寞憂愁を救つてゐることに對して、私共は何程感謝しても感謝しきれないの感が多い。然し惑には醫者や遊女に姫百合のやうに脊の高い神々しい天女を認めた肉體美がもう二三人ほしかつたのである。そして若し淸長が裸體畫に近い二枚續き『風呂場の圖』の如きもの をもう二三枚も後世に遺してくれたならば、私共日本人の藝術界はどんなに豐かなものになつたであらうか、更に又、淸長が毅然たる裸體畫を幾枚も作つて置いてくれたならば、肉體美に對する鑑賞力の乏しいといふ西洋人から受ける非難から私共は斷然と解放される譯になる。

浮世繪畫家の肉體美に對する感性はかなり徹底的なものであつたが、彼等は最後に作品の女に全然着物をすてさせるだけの勇氣を缺いた。然しこの點は恐らく彼等の病ふ前に彼等が服從しなければならなかつたときの官憲を非難するのが至當であらう。肉體を描いた畫家に淸長がある。石川豐信がある。鳥居淸滿がある。また淸政がある。その以前にもいろ〳〵の浮世繪師がある。然し彼等の肉體美表現は淸長の『風呂場の圖』の出現に對する準備のやうな感なきを得ない。

今回、高見澤木版社で刊行された日本裸體美術全集の第一回、本卷『德川中期』は春信から淸長を經て歌麿に到る浮世繪の黃金時代に産み出されたあらゆる名版畫を網羅したもので、就中稀品とされてゐる淸長の『風呂場の圖』が稀覯品歌麿の『髪取り』の原色版と共に……および高見澤版の完全なる複製として世に出た事は私共の最も喜びとするところであつて、同社の拂つた多大の犠牲と努力とに敬意を表したい。最後に浮世繪師の肉體描寫が多くの場合に女に最後の着物をすてさせなかつた爲に、或は徹頭徹尾である、或は裸體を受ける場合が少くない事を申し添へておく。

第十回 鮮・展・記 (七)

多田毅三

西洋畫部 (二)

この部に附屬してゐる版畫が今年は早川貫雄、佐藤正一兩氏の二點にとゞまつて甚だ寂寥である。早川氏の作は人物の描出に不成功であつたらう。佐藤氏の『噴水』は氏の從來の作中では決して傑作ではない。構圖に重厚さを生じたとは氏としての收穫である。色調が版の特性をなす下刷りの作用が構圖の各部に散在する點と版畫が無機能に感ぜられる版畫といふ形式上の約束上において人物の描出に今一段の洗錬が要求されるのではないかと思ふ。水彩の大多數ははげしく幼稚であり拙劣である。材料上の約束があるとはいへ各作を通じて作者達は何を描からとしてゐるのかが不明になつてしまふ。水彩であるところに油繪に對して全く別種な作畫の表現内容の意識——作者が明であつてよいやうに思惟されてゐるのではないかとも思はれて不安になる。

甘いのが水彩の生命だと何人が言明するものぞ小宮山靜夫氏の『樹林』はのびのびよい筆を持つてゐて稚拙なところも認められるが、一體は必要とされる描寫力の威力が不足してゐて筆紙らしい中に反つて大きい不安、大きい破綻を生じてゐる。或る場においてやつつけやうとする意識がその作者獨自を淨寫にする例は實に氣のやり場もないほど澤山今日の鮮展には出てゐる。そのために作者として推入して行かなければならぬ内在的なものへの自然を閑却して隨式的なる淨寫、精算のための繪畫が讀み込んでゐる例も鮮展の多數を讀むでゐるではあるまいか。辛仁星氏の『畫』は懸賞である。一寸温度のはげたといふところである。軽いまとまりと華されいさの筆端である。朝鮮の農家の街頭、それも大都において?を斯くもうるはしく平明に見る作者の心境に興趣的なる憧憬が捧げられると感じられるが他の一點『或る日の午後』がこの作者の持味であり、出風であつて、この勤勉獨作はグワッシュがテンペラの繪具それ自身より來る溶け合ひによつて出て來る味である。偶然的効果とも認められるのである。

水彩部においては西野々雄氏の存在を今日では首肯する。東洋味の理解である。低調であり御勉強である。樣式は年々動向しつゝあるが、稀薄な東洋味による題材の價値が氏の作品の上に決定的なものをになはす。各作を通じて不安と思はれるところは新鮮的價値の隠れと讀畫の部における描法の不適確さではないかと思ふ。

油繪の部に移つて金貞鉉氏『春陽』特選の前に立つて私は自身の鑑賞的感興の鬱かなさに驚嘆させられる。特にその色彩に對する作者の愛好が更にくみとれないのである。長尾守雄氏の『波たつ頭』は作者の年々の北鮮風景の鑑賞である。地方的情趣を描むだ作であると思ふ。君等は外形的形式にのみ郷土の精神を主張ふ必要はなく。この作の表現力量が微力であるとするも、その作者の眞面目な態度が、よくその山、その海、その空に郷土的な特異なる特質を盛り込み得てゐるのではないか。

トレントの「共産結婚」を讀みて

圭四郎

アメリカの判事リンデーによつて『友愛結婚』が提唱され各方面に論議の風を捲き起して以來、もう可成りの時日がたつ。いはゆるその『次に來るもの』として説かれ唱かれ、導かれ聴かれ傳道德——純道徳家の目標にのぼるべく新に我々の前に登場したものがポール・トレントの『共産結婚』である。

▽―△

共産結婚とは一言していへば離婚の自由である。現在ソヴエット・ロシアに行はれる離婚法——夫婦はその一方的意志によて相手に何等除外的制限をなすことなく自由に離婚するを得——これがその骨子である。

▽―△

ポール・トレントは『共産結婚』においてそのソヴエット式離婚法を主題としてそれによつて生起する種々の諧謔、喜劇を描いてゐるが、この書に盛られた内容は今日この『新しい時代の問題』を取扱つたとは思はれぬ程實に輕いものである。

▽―△

そこら邊に石ころのやうにころがつてゐる通俗小說と同一視さるべきもので單に離婚において主人公たるイワノフが相手の女たるソニヤに對し……

『俺は結婚しようとしてゐるのだ』

『結婚?だつてあなたの妻はあたしぢやないの。結婚なんか出來やしないわ。一體あなた何をおつしやつてるの、あたしまるで氣狂ひになりさうだわ』

『いやお前はもうすでに俺の妻ではなくなつたのだ。俺はお前と離婚するためにベルリンへ行つて來たのだ。ベルリンで二人の離婚證明書が合法的に作成されてしまつたのだ』

『だつて私を離婚することなんか出來やしないわ。あたしは何にも聞いてはしないんだし——それにこんなにまであなたを愛してゐるんですもの』『然しれソヴエートの法律では、その一方的な意志によつて、夫は妻を妻は夫を自由に離婚することが出來るのだ』

『そんな重大なこと、何故今まで私に話してくれなかつたの。あんまり、あんまり不公平だわ』

『それがソヴエートの法律なのだ。しかも吾々はソヴエート共和國の國民なのだ、從つて吾々の結婚もソヴエートの領事館において、その國の法律に從つて成立したのだから離婚もまた同じやうにソヴエートの法律に從つてなさなければならないのだ。今更抗つたところでどうにもなるもんぢやない。かといふわけだから、お前はお前の好き勝手に行動するがいゝ。さうすれば吾々は良き隣組において再びそれこそ今までになかつたやうな『よき友人』として交際することも出來るといふものだ』

▽―△

このやうな離婚會話の後女は『ソヴエートのけだもの』と罵倒して別れる。その後における女の復讐——イワノフの生活は何等『共産結婚』による特異性をもつたものではない、殊に離婚した男イワノフの生活は一貫して好色と金をめぐつてゐるに過ぎない。いはゞ、二三十年前の電燈をもたない田舍の古本屋に見出される古ぼけた講談本の類である。プロットの奇怪……そして女の性格描寫と男の後塵……讀者は徒らに噴笑させるのみである。

▽―△

しかもこの書の譯者である大久保氏は序の最後において『新しい問題』を取扱つたといふばかりでなく、そのプロットの設定さや叙述なしかも明快な女性心理の描寫やはり一個の小說として見ても充分『面白く』讀者を滿足させることゝ信ずる。一九三〇年の秋本書が初めてロンドンで出版されるや、すばらしい賣行を示したといふ理由の一半はたしかにその邊にあるやうに思はれる。……と。

▽……▽

若し讀者のなかで序文といふものがいかに書籍の內容と相反對するものであるかを(といつて本の賣行は別問題である)知らうと欲する人は先づこの書を讀むべしである。僕はこの書を讀むに値ならぬ忍耐をしたと同時に序文をかく描かなければならなかつた大久保氏に敬服するものである(四六判布裝四七四頁(定價一圓五十錢)東京市牛込區新小川町二の二〇・尖端社發行)

宗教

佛陀の內證 (四)

城大講堂に於ける講演速記

廣島文理科大學々長　吉田賢龍

そこで今度は自ら苦行の林に退入りまして、六ヶ年の間非常な苦行を續けたのでありますが、しかしその六ヶ年の苦行の結果、苦行といふものは、徒らに身體を苦しめるのみであつて、これによつて解脫に到達するといふことはどうしても不可能であるといふことを悟つて、彼はその苦行を捨ててしまひ、更に尼連禪河といふ川に下りて、身體を淨ひ、その河畔の樹枝にすがつて岸に上り、菩提樹の下に端坐して瞑へたのであります。この菩提樹の下に端坐した、その時は非常な危機に遭遇したのであります。思想上の危機に遭遇した。進まんか、退かんか、その苦難に陷つたのであります。捨て難き家を捨て、離れ難き家族を離れて、六ヶ年、しかも何にを得たか、何ものも得られない。それならば、寧ろ家に歸つた方が宜いかも知れない。又禁欲主義を實行して、非常に肉體に虐待を與へた反動として、その情慾の衝動するものなきにしもあらず、胸中に鬱積した煩悩があつたに違ひない。これは誠に危機である。それが即ちお經の中に惡魔の來襲といふ象徵的の文字によつて現はされてをります。然るに彼はその惡魔の來襲を擊退した——といふのは、自分の力によつて胸中の波瀾を鎭めたのです。その自分に靜かに胸中の波瀾を一つ一つ治めて見ますと、さうするとその惡魔を降服せしめる所以のもの、その胸中の波瀾を鎭める所以のものが、その自身の心の奧の中に流れて居るといふ事に到達せざるを得なかつた。即ち純粹な生命が、彼の心の奧に流れて居るといふことを、見出した時に、彼は天上天下唯我獨尊と叫んだ。世に有名なこの言葉は即ちその時の叫びである。それは彼の心の中にさういふ純粹な自己目的功利を超越したさういふ流れを彼は見出したのである。彼自身の中に眞の生命を見出した。その時の彼の喜びは非常なものであつたらうと思はれるのでありますが、お經の中には天地が六種震動したと明らかにある。東西南北上下左右に動いたといふのであるから、關東大震災のところではなかつたらうと思ひます。それ位地にも天にも躍るやうな感じを催したと思はれるのであります。宋の羅大經の書に斷道といふ尼が詠んだ探春の詩といふのがある。冬枯の眞中に春を探す。斯ういふ處では餘りよく分らぬかも知れませぬが、私共などは北國に生れて雪の深いところに育つたことを思ふと、雪の眞中に、何時これがなくなるかといふやうなことがあります。さういふ時には、青々とした春を非常に憧れるところの氣分がある。その氣分を歌つたのである。

盡日尋春不見春。芒鞋踏遍隴頭雲。歸來笑撚梅花嗅。春在枝頭已十分。

終日草鞋をはいてどこにか春が來てゐないかと丘頭のほとり白雲たなびく所をさまよひ歩いても何處にも春らしい所はない。限り皆冬枯の野だ。失望して家に歸つて來て、我家の庭の梅の枝をついてゐるとふと、蕾がほころびんとしてその香が芬々として匂うてくる。それに氣がついて見れば我家の梅の枝にはすでに春が來てをつた。こゝに春はもう十分に在つたのだ。それを知らないで家を外に野に山に春を探して歩いた愚かさ、これは天地自然を歌つたのでありまして、釋迦の菩提樹の下における心持をいつたものでありませぬけれども、しかし、これは釋迦の反省をいひ盡したものと見てもよろしいのであります。

京日俳壇 (二月號)…七…

雪解の雷の匂ひあたたかく　京城　金昌成
カチの巣の夕日たのしく歩みけり　同
カチの巣の棚々と東風つゞくなり　京城　尹突元
伏激の澄をはみ出て背かりき　同
あたたかな泉の流るゝ燒野原　京城　田川信子
(先生御快復の報に接し)
師のたよりうれしポツリ柳の芽　咸興　萩木節子
御晴れ山の湧水の湧くことよ(湧泉)　同
殘雪の雫りに粒鷄ゆらぎをり　同
一すじの風鐸に吸はれたり　同
背すゞろめて蓮づくりのお日永き　同

美術講習會

會員をつのる

春陽會の元老として、又本邦洋畫壇の重鎭、而かも美育界に於ける第一人者、山本鼎氏を招聘して左の通り美術講習會を開催いたします

一、期間　六月十三日(土)、十四日(日)、十五日(月)の三日間(時間割は別に定む)
二、會場　京城師範學校講堂
三、講師　春陽會會員 日本農民美術研究會長　山本鼎氏
同補助　石黑義保氏、佐藤九二男氏、日吉守氏、鎌田豐吉氏、松崎喜美子氏
四、講習要項
1、講話　イ、一般美術に關する所見　ロ、美術教育に關する研究　ハ、農民美術に關する研究其他
2、實技指導　イ、普通教育の描畫材料を主とするもの　ロ、專門的描畫材料を主とするもの
五、會員　教育者、一般同好者(男女を論ぜず)
六、會費　貳圓五拾錢
七、申込方法及期限　會費を添へて六月八日迄本社美術講習會係宛
八、準備　實習用具は各自持參されたし(但し價格一圓五十錢の繪具附屬品)

主催　京城日報社
後援　朝鮮教育會　京畿道教育會　京城府教育會

二十八日附本欄訂正

(鮮展部門)

◎一段終りより六行目不築展二よりを別行にせず
◎二段六行破端は破綱に
◎三段右より四行目描現法は描寫法に
◎同六行目作者特徵を作者の特徵に
(鮮畫部一巡巴)
◎四段右より七行目鄕五鑑は鄕五延に
◎同十行目坂田一は坂宗一に
◎五段二行目なく出てはよく出てに
◎同七行目線と色彩を線と色彩に
◎同みより二行目似て非なるは似て非なるに
◎六段右より六行目…靜物に
◎同九行目佐藤貫一を佐藤貫一に
◎同左より七行目李承萬は李承萬に
(所感中)
◎二段一行目『作品が思索させる疑問で何處の展覽會においても』は『疑問である入賞作品は』の缺落である。
二段目七行目『仕事の成績が算入されるべきである』は『仕事の成績が算術されるべきである』の間違ひ。
◎二段後より五行目『息の吹きかからない識人』は『息吹きのかからない識人』の間違ひ。

若き映畫俳優 謎の死の眞相

△松竹蒲田の新進毛利輝夫君が華やかしい前途をかなぐり捨て大映畫『有憂華』の撮影にかゝる第一日目の朝に自ら命を亡ぼした事は、まだ世人の耳にも新しいことである。

△當時、新聞は一齊に彼の死を怪んでゐた。蒲田のスター及川道子を向ふに廻して『有憂華』の川路の大役を振れてゐた彼れの背後には後光がさすかと思はれる程、明日のスターとしての光榮がふりかゝつて來てゐた。だのに彼は何故いたましい自殺の手段を選んだのか?

△彼れの死の裏面には一人の女性があつた、若い犠牲のやうに柔かい肢體を持つ幻が彼を死の淵へと誘つた。

△雜誌『富士』六月號のモデル小說『春にそむいて』一篇……まことに春にそむいて散り果てた彼と彼女の悲戀の記錄である。映畫人の生活を知るも知らぬも痛ましい變戀の姿にそゞろ同情の淚を拂はずにはおれまい——東都靑年男女の間に大評判の讀物である。

スポーツ オン・パレード

△明治神宮外苑の大野球場が改裝されて、優に六萬人の觀衆を收容する大スタンドが完成したが、それでもリーグ戰の初日、早明第一回戰に入り切れない五萬を吞んで殘つたファン、ザット二萬人——

△これには文部當局も鍛錬者も全く豫想を裏切られて、呆然としたさうだが、野球のこの大人氣は現代スポーツの人氣を物語るものだ。今やスポーツ全盛、スポーツを語れぬ青年は、男女共に、鉄を持たぬ鍛冶屋の如く間が拔けて居る。

△だがスポーツ精神の拔けたスポーツは流行物の室山子にすぎない。『雄辯』六月號が大増頁を斷行してスポーツ精神強調のためスポーツ記事の特輯を試みたのは、時にとつての大ホームラン、背任觀客の間に大歡狂的歡迎をうけて居る。

△野球こざれ、庭球こざれ、陸上競技から武道、水泳等凡そも網羅した、大々的オンパレード振りスポーツ精神の常道が判り、流麗闊達な文で斷然雑誌界のテープを切るものだ。

日本裸體美術全集

(東京市外中野町上ノ原高見澤木版社發行(全六卷)月掛特價五圓、一時拂二十八圓)

內科一般 特ニ 呼吸器、心臟、胃腸、神經、結核
佐藤內科
院長 醫學博士 佐藤小五郎
京城本町二丁目(電話本局五〇七)

創立明治參拾貳年
倉庫業兼營
京城府南大門通貳丁目百拾壹番地
株式會社 朝鮮商業銀行
頭取 朴榮喆
專務取締役 堀正一
支店 京城鍾路、同南大門、同南大門外、同本町二丁目、同本町四丁目、同東大門、龍山、仁川、平壤、利川、開城、全州、群山、釜山、清津、羅南、沙里院
出張所 咸興、平康、同大同門、鎭南浦、新義州

遠田畵伯佛國から歸る（昨夜京城驛にて）

恐るべきはロシア
―沈滯せるフランスの畫壇― 何等學ぶべき所は有ません
畫壇の元老 遠田氏歸る

滿三ヶ年、佛國での繪畫研究の旅を終へた半島洋畫壇の元老遠田運雄氏は水原驛まで出迎へた親友佐藤九二男氏とともに廿八日午後七時京城驛着列車で歸城、驛頭には同氏の滯佛中に生まれた洋子さんをはじめとして夫人、令息、令孃を伴つた在城知友、畫家多數の出迎へをうけて直ちに蓮池町の自宅に向つたが、記者に對し驛頭にて次の如く語つた

『特別に師匠についてはならひませんでした、研究所もアカデミー・スカンヂナヴ研究所に半ケ年通つたばかりで後は私自身アトリエにたてこもつて勉強致しました、目下フランス畫壇の傾向は一くちにいへば四分五裂の有樣でまとまつてゐません、サロンに付二回出品しその都度入選致しましたが、これはさしたる權威のあるものでなく中には女學生の手習ひといつたくだらぬものがありました、勿論良い作品になりますと敬服するものがあります、既にフランス畫壇は目下いちじるしく沈滯して何等學ぶべき所がありません、恐るべきはロシアです、今後はロシアに對して注意を向ける事が必要でせう』

演習中に空中衝突
一名は落下傘で降下 一名は慘死

【大刀洗電報】大刀洗飛行聯隊第四中隊の戰闘機松田中尉操縦機と横井少尉操縦機が演習中、二十八日午後三時半福岡縣三井郡立石村上空で空中衝突し墜落、横井少尉は落下傘で着陸したが松田中尉は機體と共に墜落慘死した

臨金（二九）は十三日發病、衛生試驗の結果廿七日午後天然痘と決定、また府內南町一丁目二六宮本サカヤ（三）は二十三日發病、衛生試驗所の檢鏡の結果により廿七日午前十時天然痘と決定、いづれも避病院に收容した、なほ同院に夫と共に假痘として入院して

女高師出のわかい女性
御保姆役に

【東京電話】照宮、孝宮兩內親王殿下の御保姆役としてこの四月東京女高師保育實習科を卒業した水谷賀子（二〇）が宮仕へすることゝなつた。同女は陸軍騎兵中佐を父に持ち昨年宇都宮第一高女を卒へてをり女高師在學中指導した同校教授倉橋惣三氏は同女を申分なき適任者と推稱してゐる

天然痘又も三名
府內外に亘り

最近府內外に天然痘多數發生してゐるが又三名の新患者が發生した 高陽郡知道西面[illegible]金[illegible]同

ゐた警察町三の一七四高田甲（二）は廿七日に至り天然痘と決定したが、同人妻李仁信（二〇）は廿日死亡、道衞生課では各所警察に指令を配し、臨時種痘を勵行してゐる

初夏にをどる舞姫…(3)
大衆を前にして朗かなエロをどり
だが彼女の惱みを誰が知らう
エロ舞踊の生みの親 若喜多

卅一年の花形エロ、そのエロがどこを探しても見當らない京城、平壤半島にあつて大和劇團の舞踊者ガール若喜多君が大衆の面前におしげもなくさらけ出すあの『イット』に富んだ踊りこそ、當地におけるただ一つのエロ踊りである

×

今は釜山にあり、ひそかに再起を期してゐる猿木省三氏が中央館の支配人時代、今から三年前の秋內地レビュー界のさかんな姿をみてこれを京城に移さんとして丸山懋之助氏の力でレビューの公開をした、この晴れの舞臺に、當時若人の口の端にのぼつた二、三の流行歌にあはせて若喜多は踊つた、女！、エロ踊行進のプロローグであつた

×

時代の先驅者は常に迫害を被る先驅者を以て任じて出た彼女若喜多にも上より、客より、明眼より限りなき彈壓、侮蔑を浴びせかけられた……が彼女はかんぜんとしてこれに打ち勝ち、一路邁進した、なやましきエロポーズの裏にかくれた彼女の惱みはあまりにもおほきかつた

×

その存在はあまりにも小さく淋しきものであらうがやがては隆盛をきはめるであらう半島エロ舞踊界の生みの親として彼女若喜多の名は輝かしく、閑かに彰られることを期待する

×

夜が來た、公會堂の灯はあかあかとモダンボーイ、シックガールを吸ひよせる、ドラの音が鳴りだした、電燈がきえた、エレクトローラからジャヅソングが流れる、明暗の閃光を浴びて勇しく若喜多はステージにたつた、踊りながら彼女は高らかに唄ふ小歌の一節……さても惱ましエロ踊り サ、エロ踊り

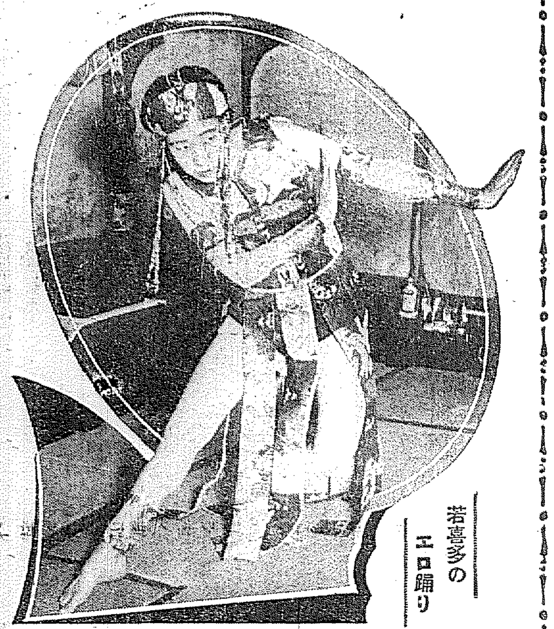

若喜多のエロ踊り

けふさらに― 最後的の大評定
積極的運動は手控へ 成行觀望の五月會

本府鐵の朝鮮減俸反對期成聯合會に合流した鐵道の五月會は合流は共通點についてのみだとあつて特殊性の獨自的立場に於て今後の對策を練るために昨廿八日午後一時から約三時間に亘り全員委員會をひらき密議を凝らしたが、更に釜山大田、平壤、清津各支部代表者を招集し本部の全委員參加して廿九日午前十時から最後的大評定を開くことになつたが減俸反對の共通點においては前記本府鐵の聯合會と共同戰線を布くとして五月會は鐵道特殊の事情から目指すところの加俸絕對確保の貫徹するまで存續することを決議し、五月會として直接の積極的運動は手控へ暫く成行を觀望し何時たりとも必要によつて積極的機能を發揮し得ることにしておいて五月會存立をして意義あらしめようといふ結論のもとに結束を申し合す模樣である

妥協報告
二十八日鐵道局現業委員會から五月會宛次の樣な妥協報告をもたらした

朝鮮鐵道五月會の最後的努力を深謝す、然るに反對のみは遂に貫徹を見ざりしが退職金恒久確保その他實質的要項六項の貫徹により、名を捨て實を採ることにより妥協案に贊せり

地方支部はむしろ硬化
本部を激勵電報

五月會各地方支部の態度は本部の軟弱的態度に慊たらず、むしろ硬化した態度を示し事態によつては支部として獨立的行動に出づべき態度を表明し電話電報をもつてしきりに本部を激勵鞭撻につとめてゐる

誤解を啓蒙する爲に
積極的行動を採らねばならぬ
朝鮮司法權獨立の爲
◇……某地方法院判事語る

減俸案に對し平穩を保つてゐた三法院判事が突如反對の一大運動を起すに至つた中心問題に對し、某地方法院判事は語る

朝鮮の司法權の獨立といふことは韓國委任統治時代からその歷史が證明して來てゐる從つて獨立してゐる司法權を行使する判事の地位は當然確保されなければならない。確保することが出來なければ司法權の獨立といふことは完うし得ないものである、內地判事にしろ外地判事にしろ司法權を行使する判事の地位には毫末も變りない。憲法第七十三條のやうな規定はないが、それに代る朝鮮總督府裁判所令第廿六條の四『その意に反してその官を失ふことなし』の規定を設けて裁判官の地位といふものを保證してゐる。この規定と裁判所令の法の精神から見れば內地判事と同樣に身分地位の保證をされてゐる。從つて今回の減俸について政府が朝鮮の判事は裁判所構成法の下にないから勅令によつて用來るといふが如き解釋をなすのは現在の朝鮮判事の地位を甚だ誤解してゐるものである。少なくとも一般判事の地位を誤解せしむる重大なる一の原因である。これはひいては朝鮮司法權の獨立に對し疑をはさむ基であり、これによる佳人一般の

疑惑は 見のがすことが出來ない、これは實に朝鮮司法獨立のためには由々しき一大事である。この誤解を啓蒙するため更に判事の地位を明らかにせんがため吾々は斷乎として積極的行動を執らなければならぬと語る

死場所を求め朝鮮へ來たか
姉妹美人を連れた病身の青年紳士

【釜山特電】廿八日朝釜山に入港した連絡船昌慶丸の二等船客の中に眼の覺めるやうな美人二名を伴れた青年紳士があつたのを水上署員が不審を懷き多數の上陸客に混つて下船したところを取押へ取調べの結果、女は東京牛込若松町陸軍步兵大尉高崎善吉の長女ヤスエ（三）妹フサコ（二）にて神田愛宕町三榮ビルの地下室カフエークレオパトラの女給を勤めてをり同行の男は神奈川縣逗子櫻山、中村久藏（三）と稱し神田氏東アパート・マネージャーのかたはら小說の翻譯をしてをつたと供述したが、前記中村は病身にて双方の關係は極めて複雜な事情があるらしく自殺するため死場所を求めて朝鮮に來た形跡があるので目下取調べ中である

謎の長者殺し
いよいよ來る十五日 公判開廷

謎中の謎とされてゐる忠南江景の百萬長者李德鎬殺し李洙卓母子にかゝる殺人公判は昨年浦田辯護士の『無罪論主張』を以て突如延期となり、幾多の謎を潛めて公判は中止されてゐたが、いよいよ來月十五日京城地方法院金川裁判長、磯田檢事立合の下に本年最初第一回公判を開くことゝなつた

この殺人事件は當時李洙卓母子は徹頭徹尾犯行を否認し續けてゐたものでいよいよ審理を終らんとするに際し突如告訴人側に不利益な反證が擧がつて李老人殺害は急轉直下その眞相を發すの怪奇を生むに至つたもので果して何れが眞犯人なるやその戲曲的百萬長者の怪死は俄然世人の注目するところとなつたものである

浦田辯護士らの迷惑
告訴狀紛失事件の眞相

昨年十一月京城地方法院檢事局內で紛失した金進山告訴狀事件はその後問題の告訴狀も二月後やうやく同局內の棚下にあることが判明しこゝに事件の眞相が明かになつたがこの事件に關連して何等かの不正事があつたかの如く傳へられてゐた浦田辯護士・松田辯護士および元慶尙南道の補取所長は事實全く無根なると明らかとなり當時浦田、松田、文相周三氏から本社外三社を相手に名譽毀損の訴へを提起してゐるが今回原告側より右告訴狀を取下げ圓滿解決を告げるに至つた。よつてこゝに浦田、松田、文相周、厲炳淇氏の名譽のために既報該事件の記事を訂正する

修養團講習會受講者の結盟

過日青葉町修養會館において擧行された全鮮修養團大會講習會で講習會受講者は左の如き結盟をなして散會した

結盟文 今回全鮮大會講習會卒業式席上に於て親しく政務總監閣下の御臨席を辱ふし左の如き獎勵の辭に接したるを以て我等全鮮受講者一同はその趣旨の確立及貫徹の調和を圖るべくこゝに結盟す

獎勵辭概要 我が國現下における經濟界各方面の合理化は着々として進展し來りたるも未だ之が根本的の結盟即ち精神的結盟あるを見ないが、もし一歩を進めてこの精神的結盟の完成をなすにおいては、經濟的は勿論思想的善導の上にも大いなる效果ある事を固く信ずるものである

故に現今我國の思想方面といひ經濟方面といひ、國難に直面したるこの際においてこの修養團の精神に立脚して各地にその結盟を強調し建國の精神作興に努められん事を切に希望して已まない次第であります

昭和六年五月二十六日

全鮮修養團支部員一同

鮮展の入場者

鮮展入場人員は二十四日（初日）千七百三十九人、二十五日千百八十二人、二十六日五百四十八人、二十七日七百六十人で開場後四日間に四千二百二十九人の觀覽者があつた

旅客機不時着

【福岡電話】二十八日午前十時半大阪飛行場出發福岡に向つた日本航空輸送會社定期旅客機は途中機體に故障を生じて福岡縣遠賀郡手村（大刀洗飛行場より約三里距る地點）に午前十一時半頃不時着陸したが幸ひに旅客および操縦者とも異狀なかつた

東京、京城間直通
空輸のダイヤグラムを改正し 六月一日より實施

【大阪電話】日本空輸では東京、大連間定期エアラインの運行ダイヤグラムを改正、六月一日より實施することゝなつた。從來京城東京間の飛行は福岡で一泊してゐたが、今回の改正で直通となつたので非常にスピードアップされる譯である

狂女?の萬引

廿八日午後五時頃三越で二十五、六歲位の女が風呂敷で巧に店員の眼をかすめて手提鞄袋をはじめ子供服その他十四點を萬引、いよいよ最後の菓子袋をめすまんとするところを店員に見つけられ、本町署に引致された。取調べ中であるが女は住所もいはず氣が狂つてゐるらしい

エロの外に窃盜
二千六十圓に上る 龍山のエロ犯人

府內をはじめ地方に相稼ぎまでしたエロ犯人府內漢江通り一三ノ九三大工小林芳次（三）は去る十日龍山署に檢擧され取調べ中、二十八日被害者漢江通り三番地の女の訊問を前後にして取調べを打ち切り、今明中一件書類とともに身柄を檢事局に送致するはずであるが、犯人は稀代の變態性慾者で一昨年七月以來府內はもちろん京仁沿線附近その他で留守居の婦女を襲つてゐたもので、最近の府內の被害者だけでも漢江通りの某、東大島町の某の三名があり、この節はいづれも未遂に終つてゐるが、十數件の被害者中には家庭の離散を來たしたものまであり、なほエロの外に窃盜を稼ぎその被害も若草町一の三六八、二上狹三方の時計と現金四百六十圓を筆頭に、岡崎町一ノ二某出方の時計現金二百二十六圓、南米倉町二〇五中村楠太郎方では時計外百四十圓、漢江通り一二一の害により稼ぎ高二千六十餘圓の莫大な額に達し現金は片ツ端から遊興に使ひ贓品は時計衣類の一部は入質し他は自宅の押込みに隱匿してゐたが、その犯行は極めて巧妙で鍵前をねぢ切つて忍び入つても歸りには元通り巧妙につくろつて、何處から侵入したとも判らないやうにしてゐたと

龍中快打續き
京中遂に及ばず
6A―0

京城中等學校野球聯盟、京城中學對龍山中學の試合は廿七日午後四時二十五分京城球場において擧行、（京）北山（龍）兩氏審判京中先攻に開始された、この日天候曇れども西南の風強く砂塵を捲いて試合に支障を來たせども元氣に充ちた兩軍のナインは元氣一杯に試合をなし、兩軍の應援團又これに和し試合は最初より接戰を演じた

京中（先）000000000　0
龍中　　 40200000A　6

◇第一回（京中）白石二ゴ一死後渡邊中前に安打して出たが大熊の牽制球に引かゝりて三回に挾殺さる▲（龍中）伊藤の二飛を白石これを失して一壘を與へ和田の二ゴを白石又も失しこれを一壘より走して生還、その間に伊藤、和田生還、浦田三ゴ、岡本右前に安打しつゞき前田の中前安打に二走者をついで生還、野澤遊飛、氣賀澤死球に出でたが岩瀬捕邪飛に止む（京中零、龍中四）
◇第二回　兩軍三者凡退
◇第三回（京中）三者凡打して零し▲（龍中）檜遊邪失に生き岡本のバントは一、二間に安打となり前田のバントは犧打となつて二走者三、二壘野澤のバントは捕邪飛となり二死後氣賀澤の右前安打に檜遊生還、岡本生還して二點を加へ、氣賀澤二盜を企てゝ刺さる（京中零、龍中二）
◇第四回（京中）無得點▲（龍中）岩瀬二ゴ、前田上飛、保の遊を扱き三壘打とし伊藤の三ゴ間に岩瀬本壘を衝いて刺され二死後和田、浦田
◇第五回　兩軍無得點
◇第六、七回　兩軍得點なし
◇第八回（京中）兩軍三者凡打して退く
◇第九回（京中）最後の攻擊である第一打者、白石三振し渡邊中飛、大熊三飛に終り六A對零で敗退した（開戰五時五十分）

京中　4651893 27
石渡熊田原田丸林
白渡大宮小水田小金
29 0400032 15
數點打打打振死策
打得安三犧盜四失
33 6911241 3
龍中　野田田遊本田澤賀瀬
伊和浦檜岡前野氣岩
7645218 39

日米交驩放送
來る三十日のデコレーション・デーに當り
午後九時過ぎに D・Kでも中繼放送の豫定

太平洋をへだてゝラヂオ放送を通じて記念すべき日米交驩放送が行はれる―來る三十日はアメリカのデコレーション・デーにあたるのでこの日を記念して交驩放送をなすことに話がまとまり、同日午後九時十五分から三十五分まで二十分間まづA・Kから米國々歌演奏のち駐日米國大使W・Cフォーブ氏、金子堅太郎子爵の演說があり、續いて戶山軍樂隊のアメリカ幻想曲を最後に、三十五分から四十五分まで十分間にサンフランシスコとオスターよりバリトン獨奏、君が代吹奏があることにプログラムは決定したがD・Kでもこれを中繼放送する豫定である

青年日本號
けふ壯途に
きのふ羽田に空輸

日本學生航空聯盟主催の學生訪歐飛行は初め二十五日出發の豫定のところ、機體點檢その他のため數日間の延期を見てゐたが、準備も整つたので機體『青年日本號』を廿八日羽田に空輸し廿九日午前十時いよいよ東京市外羽田飛行場より晴れの壯途に上り三十日午後大邱を經て京城汝矣島着の豫定である。なほ同機は京城一泊の上翌三十一日朝奉天へ向け出發すると

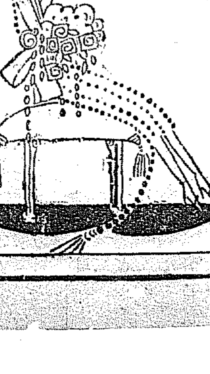

らい痔 脱肛病
肛門病 野崎肛門醫院
京城府岡崎町七番地（洞源社前）
（入院 隨意）
電話龍山九九三番

有田音松鑑製
肺病ろくまく 肺尖加答兒
セキを鎭め、ネツを去り、呼吸苦しさを和らげ速に全快の目的を達する最高貴藥
京城府黄金町三丁目
京城府龍山練兵町
有田ドラッグ
有田氏鑑製に限る

柄と型の新しい店
紳士服店
エンドロ
京城長谷川町
電話本局二三六六番

東京日本自動車學校
東洋唯一の理想的教授を見よ ハガキにて申込次第規則書進呈

投網 釣具
品質優良 價格低廉
四分目二尋十一圓
五分目二尋十圓
綿糸製投網各種
カスミ網 三圓
綿打專用金網 一枚 一圓七十錢
京城明治町一丁目（交番前）
漁具商 秋岡商會
電話本局四三九〇番
振替京城一二一五六番
（御小賣共定價表進呈）

見本 無代進呈 會則

どんな面倒な書道でも本會の習字法で習へば僅かな期間で上達し、他に類例なき面目を一新して居る。この便利な敎授法に依つて知れる
東京市本郷區
帝國習字速成學會

室內裝飾設備の完備した南鮮唯一の西洋料理店は好養軒であります
御來釜の節は是非御立寄りの程御待ち致して居ります
釜山府本町三丁目（電話六二七番）
西洋料理 高級食料品 洋酒
▲特に新鮮なる生魚を調理致します
好養軒

京日案內
婦人 [illegible]
採用 [illegible]
貸室 [illegible]
貸家 [illegible]
女中 [illegible]
讓店 [illegible]
拂下 [illegible]
恩給 [illegible]
三越 [illegible]
恩給 [illegible]
貸家 [illegible]

特別案內
店員數名募集
丸一吳服店

萎えた花 (28)

伊藤松雄 作　寺島紫明 畫

犠牲（十一）

『御用聯からお迎ひに上つたんです』

八島は、扉の外で立聴きしてゐたことを氣取られぬやう、挨拶のきていきなりから呼びかけた。

そして、俊子のくどくどしい挨拶は勿論、綱子が、異常な熱情を示した態さへ冷やかに聞きながして、窓際の椅子へドッカリと腰をおろした。

『美子さん、お喜びになりますわ、ニューヨークにゐらつしやるんですつて？』

『ええ――』

八島はいつか窓際の椅子で逢つた時と同様、美子の噂に觸れると假に憂鬱な顔つきになるのだつた。

『喜ぶやうなら好いんだが――』

八島は俊子の手前それ以上をいひかねる風で、急に話頭を轉じ、

『そりやあさうと、いまも美子の父に逢つて來ましたが、すつかり御元氣でいらつしやる』

『は、おかげさまで――』

『何さといつてもまだ二週間ばかりの辛抱でせうが、その頃は僕もうアメリカへ近くなつてゐるでせう』

『あら、そんなに早くおたちですの？』

『ええ――』

俊子がお茶の支度に部屋を出てゆくと

『八島さん、探偵は何と仰有つたんでせう、誰も眞實のことをいつてくれないのですが――』

『何ですつて？』

『姿の聞、まさか不具になるんぢやないでせうね？』

『ねえ――』

八島は一寸眼を瞬つた。が、すぐと思ひきつたらしく、はつきり答へた。

『一生不具にはならんさうです。併し、當分は跛をひかなくちやなりますまいよ。二三年――或は一生涯に損するさうです』

綱子は案外平然として彼の言葉をきいた。

『散歩してみましたわ、それ位のこと――』

『さうですか、あなたに訊かれて俺の方針が默つてゐるのも無理はありません。併し、私としちやあさう云ふ姑息な手段は厭です、どうせもう二週間、いや十日もしたら眼鏡をおりてボツボツ歩調しをはじめるでせう。さうなればその時自覺しなけりやならない事だ――』

八島は强い調子でしやべりつゞけた。

『それでもあなたなんか運の好い方だ。髪一本失くしたつて仕方がありませんよ、國どころか生命さへ失ひかねない危險に瀕してゐたんだもの』

綱子は今更乍ら八島にむかつて感謝するやうなまなざしを投げた。

『眞實に八島さん、姿はあなたのおかげで生命を救はれたんですわ』

『は、は、古いな、生命の親だなんていふのは――だがおかしいですね、私の血があなたの體内を流れてゐるなんて、私は世間の噂によると大酒飲みださうだ、きつとあなたもいまに酒が好きになるかも知れない、から云ふのを血兄妹と云ふんだな』

八島は飾りげなしに笑つて見せた。

綱子は顔を顰めて微笑んだ。八島にだけは何でも打明けて話せさうな氣がした。

といつて、出のことに深く觸れてゆくのは厭だつた。妙に憶測されることが恐ろしかつたからである。

『貫久さん、僕ばかりぢやない、何でも斷念が肝腎だ。どうか駄目なものなら駄目とね――あなた怒つちやいけませんよ。僕はもうぢきアメリカへ行つちまふ人間だが、その男が余計なことをいふ――さう思はれゝばそれ迄だが……』

八島は微笑を孤に乍ら躊躇ありげにいつた。

『何んでございませう、伺ひますわ、ねえ、怒りやしませんとも』

綱子は猛烈な氣持を一杯示した。

八島の粗野な調子で、スッパリいつてのけて貰へるのだつたら多少不愉快なことでも平氣できけるだらうと思はれた。

その瞬一抹の不安を感へることは否めなかつた。

圍碁新局（十一）

先相先番　長谷川章　河合鍛次

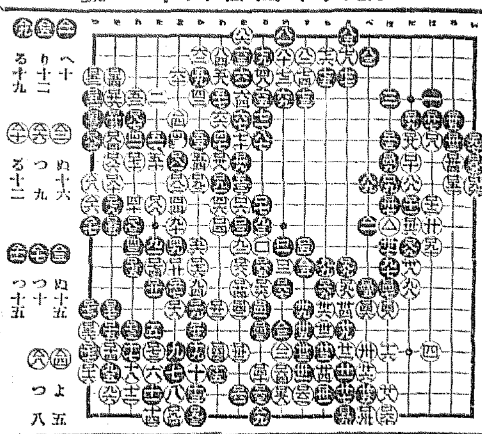

一 二 三 四 五 六 七 八 九 十 十一 十二 十三 十四 十五 十六 十七 十八 十九

(二一)へ十　(二二)り十二　(二三)る十九　(二四)ぬ十六　(二五)つ九　(二六)る十二　(二七)ぬ十五　(二八)つ十　(二九)つ十五　(三〇)よ五　(三一)つ八

讀者から

▲去る二十四日の友愛セールの時、おつりを御まちがへになつてお電話を下さいました方の御住所を伺ひもらしました、どうかこの欄でお知らせ下さいませ。御屆けいたします（京城友の會）▲慶北山口縣風俗郡から渡鮮した南鮮もなさ二十一歳女下女に御使ひ下さいませ（花園町一三五橋本方美津江）▲昨年二十歳の愛らしき鮮婦人ですが昨日水原の田舍によつて參りました、どなたか私の身の上をお世話下さいませんでせうか私の家庭におもにの娘です日本語は少し話しますが誠におとなしい娘です御給料は望みません（電本二五六〇吉城）▲本町淨き花椅お照みの皆本館で拜見しましたが京城師範で御めたものが若干あります御入用ない御相談いたします（電本一〇一五鶴澤）▲どなたか六月號主婦の友倶樂部小供服の型紙と婦人倶樂部六月號附錄をお讓り下さるお方は御座いませんでせうかこちらからお伺ひに參ります（龍山漢江通K子）▲指揮にたく山の蛇にいふ（イボ）が出て困つてをりますどなたか療法を御教示下さいませんか（御願女）▲廿四日の平壌日報の男性私は日本人技術を有してゐるものです其男の住所を御知らせ下さい御相談致したい事があります（手の先）▲五月廿七日午後六時頃吉野町一丁目において象牙材の印（楕圓型にして山中とあり）一個拾得しました心當の方は御訪ね下さい（吉野町丁目三十八番地ノ二二號）▲廿七日午前九時より同十時三十分以内バス（京城府營）又は路上に連珠遺失したり拾得の御方は御通知ら下度謝儀を呈します（櫻井町二ノ一一三方吉田）▲歐陸發行所眞人社の住所御存知の方お敎へ下さい（政子）▲東京で發行する努力新聞の發行所を御存じでしたら御敎示を御願ひします（新潟工人）

今日の新刊

（總督府圖書課）

邦文部　▲朝鮮時務（第九卷第五號）津田宗太郎▲向迪時代（六月創刊號）僻田有助▲金剛（五月號）江田俊雄▲貿易月報（三四號）本府▲朝鮮（五月號）原發四郎▲公論倶樂院月報（第七卷第四號）佐藤近三郎▲昭和五年度事業報告書　野田新吾▲珠算路本　長谷部盛三▲經濟及統計（第一三九號）河野可澄

鮮文部　▲我等（第二號）車明均▲白頭山（第五號）梁在應▲濟生月報（五月號）金濟鉉▲朝鮮畑公會報（第一六二號）エチ、ジエドレイク▲鴨綠江を越して　韓鋼邦文部　珠算の練習　長谷部盛三▲病床雜詠　岸本眞治▲土城（五月號）久保主計▲慶南財務通信（五月號）牧野彌千代▲ボムペラム（六月號）野米一▲使徒（五月號）米本眞太郎▲朝鮮部樹會報（第十四號）大石平五郎▲東亞食料品新報（五月號）高野盛三▲光の國（第三七號）安田保則▲朝鮮織物月報（第十六號）中野留藏▲京城彌報（第三五〇號）土井兼次郎▲滿鮮化粧品小間物商報（第一一九號）同人▲鍋の聲（五月號）朝松陰修▲鮮滿菓子新報（第一百二十四號）荻原忠吾▲帝國興信醫報（三八號）後藤武夫▲朝鮮要報（第一三九八號）中村忠義▲大陸婦人勞働淨化聯盟　小池廣雄

鮮文部　日用常識通俗法律解釋　李寶馴▲朝鮮歷史　崔南善▲愛の王　朴晩楨▲醫野の聲（第六號）崔議道▲大衆（第五號）鄭昌允▲朝鮮興民所聞（第六號）李成燦▲顯聞週刊（第二〇號）胡濟川

演藝と映畫

本町五丁目　電本三三六八番　朝日座

五月廿九日より　京阪　女優歌舞伎　中村芝三郎　岡 嘉昇 大合同

一、新撰物語　一、狂言　籤武三番叟　一、狂言 櫻女房手綱　其の外一　前のお子供れ　特等の外一金五十錢均一　午後六時開幕

四電四〇 東亞倶樂部

廿八日より三日間上映　大人五十錢　小學生十錢

痛快！活劇！當に映畫界の王座を占むる大傑作！

二明・山口晋平・嵐寛壽郎・藤井瀧之介主演

飛龍血笑記

ハンガリア狂想曲

リル・ダゴファー嬢 フリツ・グライナー氏 助演
ウイリー・フリッチ氏主演
デイタ・パーロー嬢

壞けゆく珠　十五卷

安中草三　九卷

大正館

二十八日より 超特別大興行

ビツクトレイル

妖盗綺譚　全十卷

マキノ 中央館

天國は何處だ　全八卷

侍ニッポン

喜樂館

天現寺長屋

彼女はどうなる？

京龍館

仁川出帆豫定

寄港地	船名	出帆日
門司、阪神	[illegible]丸	月　日
京濱、名古屋、京濱	東洋丸	月　日
京濱	大運丸	月　日
阪神、名古屋、京濱	鹿山丸	五月廿九日
阪神、清水、京濱	大新丸	五月廿九日
名古屋、清水、京濱	英順丸	五月廿九日
尾ノ道、阪神	百福丸	五月卅一日
阪神	大德丸	五月卅一日
阪神	島谷丸	五月卅一日
阪神、名古屋	鹿山丸	六月二日
尾ノ道、阪神	名渡丸	六月三日
門司、阪神	芝浦丸	六月五日
京濱	長盛丸	六月五日
阪神	玉榮丸	六月六日
阪神	大明丸	六月六日
京濱	福州丸	六月六日
阪神	正生丸	六月六日
京濱	長成丸	六月七日
阪神	大東丸	六月七日
名古屋、清水、京濱	佐賀丸	六月八日
阪神	眞盛丸	六月八日
阪神	順吉丸	六月八日
阪神	運弥丸	六月九日
阪神、名古屋、京濱	盛容丸	六月十日

鮮航同盟會 仁川支部　仁川海岸町二丁目三番地　電話長八六七番

仁川定期出帆朝鮮郵船

博多行　西江丸　六月一〇日　北鮮各港經由博多行

金剛山丸　五月三〇日

仁川出帆（代理店國際通運支店）

東京行　佐賀丸　六月八日
大阪行　芝浦丸　六月六日
大阪行　西江丸　六月一三日
長崎三角行　平安丸　六月五日
安東大連行　會寧丸　六月七日
青島大連行　京畿丸　六月三日
大連行　平安丸　五月三一日
釜山上海行　安丸　六月一〇日

木浦出帆（代理店木浦支店）

東京行　佐賀丸　六月一〇日
大阪行　慶州丸　五月二九日
濟州島行　城州丸　六月一日
長崎鹿兒島行　江丸　六月一六日
釜山上海行　安丸　六月二九日

釜山出帆（取扱店大池回漕店）

東京西鮮　佐賀丸　六月一二日
東京北鮮　明治丸　六月一〇日
大阪西鮮　慶州丸　五月三一日
大阪北鮮　金剛山丸　六月五日
長崎三角鹿兒島行　西江丸　六月一七日

元山出帆（代理店國際通運支店）

北鮮行　西江丸　六月八日
上海行　咸鏡丸　六月一二日
江原道行　安丸　五月三〇日
濟州島行　平安丸　五月三一日
宇品大阪行　立神丸　六月八日

東京行　明治丸　六月八日
大阪行　金剛山丸　六月三日
大阪經由　君川丸　六月二日
江原道行　忠清丸　五月三一日
釜山經由　長白山丸　五月三〇日
鄭浦行　慶尚丸　五月三一日
北鮮行　慶城丸　六月四日
宇品大阪行　立神丸　五月三一日

▲右之外各地共臨時船ヲ配船シ貨物ノ需要ニ應ズ

日本郵船出帆

歐洲行　香取丸　六月一日
濱行　淺間丸　六月四日
濱行　熱田丸　六月二三日

朝鮮汽船出帆廣告

釜山出帆（扱店釜山本店）

麗水行（急行）各港經由　毎日午前十時半
木浦行　各港經由　毎日午後八時
島山行　各港經由　毎日午前九時半
統營行（急行）　毎日午後十一時
浦項行　各港經由　毎日午前九時
方魚津行　各港經由　毎日午後十一時

木浦出帆（扱店木浦支店）

釜山行　各港經由　毎日午後八時

京城府南大門通り　朝鮮郵船株式會社
本店　電話（四一九六・四一九七・四一八六）
元山支店　電話長（三一五一・三三二四）
釜山支店　電話（一四五一・二三〇）
仁川出張所　海岸通　電話長（二三一）
京城代理店　國際通運會社　電話本一七九・三一一〇番

島谷汽船仁川出帆

○寄港地＝大連、鎮南浦、仁川、群山、木浦、釜山、浦項、敦賀、伏木、宮津、新舞鶴、新潟、函館、小樽、大泊、眞岡、留萌、原田、根室

○各船共總噸數二千噸以上ノ優秀貨客船ニシテ無線電信設備ヲ有ス

大連直行（大連汽船、天津航路接續）○但シ須磨丸ハ貨物船也

仁川發

△鮮海丸　月　日午前
△大成丸　月　日午後
△長成丸　月　日午後
△綾成丸　月　日午後
△家盛丸　月　日午後

裏日本北海道行（函館、小樽、大泊、釜山、江明）
樺太行
代理店二和町日鮮海運出張所

鎮南浦發

△鮮海丸　月　日
△大成丸　月　日
△長成丸　月　日
△家盛丸　月　日

（經由寄港地新潟）

仁川發　代理店木浦□日鮮海運株式會社

△鮮海丸　月　日午前
△大成丸　月　日午後
△長成丸　月　日午後
△綾成丸　月　日午後

（經由寄港地新潟）

○各船共三千噸級優秀貨客船ニシテ無電設備アリ

島谷汽船株式會社出張所
仁川代理店　本町四ノ一二　日鮮海運株式會社　電話五八五番
京城代理店　國際運輸株式會社支店　電話五〇一・〇八番
慶尚南道代理店　日鮮海運出張所

阿波共同汽船仁川出帆

芝罘、威海衛、大連行

利通號

五月三十日午後二時入港　六月一日正午出帆

大連、天津行

提共同丸

五月廿九日午後二時入港　五月三十日正午出帆

長山丸

月　日午後二時入港　月　日正午出帆

○朝鮮線安奉線經由ニテ乘客荷物運輸
○京城三越支店　ジャパン・ツーリスト・ビユーロー案内所

代理店　仁川海岸町四　野口商會　電話長一二四・一七三

國民性を現實化す

典雅を芳香に　緻密を緩和な作用に

誠實を製造工程に實現せる國民の石鹸は是

科學的研究を實際化した特殊の製造工程により　脂性であれ易い邦人の顔面と　肌膚と　毛髪に適つた石鹸

進取的な不斷の科學的研究により　其優秀な品質が更に　日進月歩の向上に邁進して居る石鹸

近來石鹸の原料低落の結果、一般石鹸は値下に成りました。本品も亦三十錢の定價が二十錢に成り、而も何處でも勉强して賣價して居ります。二流品に比べて価値に幾倍すみの眞價のあるものなるは申すまでもありません。一層の御愛用を賀上げます

半途で溶崩れず　三倍保つ

ミツワ石鹸

優秀にして至廉な理由

産業の徹底的合理化の結果で有ります。即ち不斷の研究と工場設備の完成、特に、大方各位の御愛用に依る加速度的大量生産の賜物で有ります。厚く御禮を申し上げます。

不斷の品質向上の爲日夜科學的研究に從事しつゝある主要技術家諸氏
理學博士 小平 勝氏
藥學士 河村正經氏
農學士・工學士 三堀次郎氏
工學士 野市正夫氏

本舖　東京　丸見屋商店

5.40